ПРОЛЕТАРИИ ВСЕХ СТРАН, СОЕДИНЯЙТЕСЬ!

ЛИТЕРАТУРНАЯ ГАЗЕТА

ОРГАН ФЕДЕРАЦИИ ОБЪЕДИНЕНИЙ СОВЕТСКИХ ПИСАТЕЛЕЙ РСФСР

МОСКВА, 15 СЕНТЯБРЯ 1931 г. № 50 (149)

РЕДАКЦИЯ:
Москва, Тверской б. 25, Дом Герцена. Телефон 2-80-12.

ИЗДАТЕЛЬСТВО:
Акц. о-во «Огонек»; Москва, 6, Страстной б., 11. Телефон 5-51-69.

ПОДПИСНАЯ ПЛАТА:
На 12 м. 3 р. 50 коп.
На 6 м. 1 р. 75 к.
На 3 м. - р. 90 к.

издательское дело на новом этапе

как издательства реализуют постановление цк вкп(б) по докладу огиз

К ДИСКУССИИ

В МОСКОВСКОМ ОТДЕЛЕ ВССП

В Московском отделе ВССП началась дискуссия по основным вопросам предстоящей Всероссийской конференции союза. Дискуссия эта привлекла к себе внимание не только членов ВССП, но и всех писательских организаций Москвы. ИТОГИ дискуссии подводить еще рано—тем более, что уже первые ее дни сломали первоначальный план ее проведения: она будет значительно длительнее, чем это предполагалось вначале.

Но ПРЕДВАРИТЕЛЬНЫЕ ВЫВОДЫ о ее ХАРАКТЕРЕ, о КРУГЕ поднятых на ней ВОПРОСОВ, о намечавшихся в ней ТЕНДЕНЦИЯХ можно и необходимо сделать уже сейчас. Прежде всего—как и следовало ожидать — МОСКОВСКИЙ этап дискуссии разительно отличается от ЛЕНИНГРАДСКОГО. Если основные кадры ленинградского отдела ВССП вошли в дискуссию после длительной подготовки, с продуманными выводами и с отчетливыми положениями, то московские товарищи — в большинстве случаев — оказались застигнутыми врасплох. Если дискуссия в Ленинграде характеризовалась привлечением сравнительно большого количества конкретного материала, то первые два дня прений в Москве (за редким исключением) отмечены отвлеченной постановкой вопросов, либо обсуждением небольшого, узкого количества произведений. Если в Ленинграде происходило организованное выступление союзнических групп, державших развернутую, платформенную постановку основных проблем литературного развития, то в Москве (по крайней мере в первые дни прений) голоса союзников звучат разрозненно и недостаточно организованно. Если, наконец, в Ленинграде литературно-политические и творческие вопросы рассматривались в их неразрывном единстве, то в Москве — со стороны известной части союза — проявилось завуалированное стремление отстранить творческие вопросы и отвести дискуссию исключительно в русло литературной политики.

Все отмеченные выше особенности начала московского этапа дискуссии наглядно вскрывают общее неблагополучие в Московском отделе союза, явно запоздавшего с перестройкой своих рядов, о чем наглядно свидетельствовал еще майский пленум правлений ВССП. Такое запоздание в темпах перестройки методов и форм своей работы и в процессах внутренней размежевки естественно обусловило и то обстоятельство, что московский отдел не сумел своевременно дать отпор реакционным настроениям в своих рядах. Выступления И. ЕВДОКИМОВА на дискуссионном собрании 12 сентября представляет собою РАЗВЕРНУТУЮ ОБЪЕКТИВНО-РЕАКЦИОННУЮ ПРОГРАММУ ДЕЙСТВИЙ. Чего стоит его нападение на Л. Леонова и М. Шагинян, его утверждение, что эти писатели — союзники, пишущие о социалистическом строительстве, «увлеклись не своей темой», взяли «подсунутые темы»! Чего стоит его утверждение, что подлинный художник не имеет права иметь в своем художественном словаре такие слова, как колхоз и совхоз! Чего стоит его попытка дискредитации пролетарской литературы, его заявление о том, что из призыва рабочих-ударников ничего не выйдет, как «не вышло ничего» из ставки на рабкоров!

Первые дни дискуссии показали правильность положений пленума правления РАПП (см. печатаемую ниже резолюцию) о том, что наличие союзнической литературы не снимает проблемы попутничества и предполагает необходимость усиления борьбы с буржуазными тенденциями в литературе.

Дискуссия в московском отделе ВССП будет только в том случае плодотворной и только в том случае приведет московскую организацию подготовленной к Всероссийской конференции союза, если в ней (в дискуссии) прояснятся — наподобие Ленинграда — линии внутреннего размежевания в союзе, если иллюзия «монолитности» союза будет разрушена и если поэтому, союзническому крылу союза удастся более четко определить свое место и свои позиции в развернувшейся на дискуссионных собраниях борьбе.

Именно в этом направлении необходимо в ближайшие же дни добиться РЕШИТЕЛЬНОГО ПЕРЕЛОМА в ходе дискуссии, подняв обсуждение вопросов на большую высоту и внеся ясность в ряд запутанных положений дискуссии.

Нужно иметь в виду, что дискуссия происходит по КОРЕННЫМ вопросам путей и перспектив попутнически-союзнической литературы, и что в этой дискуссии московский отдел держит ЭКЗАМЕН перед лицом всего союза и всей писательской общественности.

В ОГИЗ

Всю работу по реорганизации издательского дела ОГИЗ проводит под основным лозунгом борьбы за качество книжно-журнальной продукции. На заседании правления ОГИЗ проработавшего практические мероприятия, которые в ближайшее время должны обеспечить организационную и идеологическую перестройку издательского дела.

К 1 октября будет оформлено выделение из системы ОГИЗ партийных, как самостоятельного отдела. Отчисленные из издательских Партиздата и Гостехиздата и типографии ОГИЗ и Полиграфкомбината будут заключены договоры и соглашения, обеспечивающие за этими издательствами соответствующую полиграфбазу и распределительный аппарат.

Для осуществления постановления ЦК ВКП(б) о перестройке дела издания литературы на национальных языках образована комиссия из представителей издательств, управления полиграфпредприятиями и Госцентра, под председательством т. Халатова.

Одновременно создана комиссия под председательством Арт. Халатова по вопросам реорганизации ГИХЛ. Управлению делами ОГИЗ поручено срочно разработать мероприятия по укомплектованию отделов издательств квалифицированными идеологически выдержанными редакторами. 21 сентября на правлении ОГИЗ будет заслушан доклад управлений делами о мероприятиях, обеспечивающих реализацию постановления ЦК.

Издательствам и передаточному, входящим в систему ОГИЗ, даны задания проработать вопрос о сокращении сети периодических и улучшении качества оставшихся журналов и пересмотре состава редакторий журналов. ОГИЗ обратит серьезное внимание на улучшение полиграфического оформления и повышение качества иллюстрационного материала в журналах, а также на четкость и своевременность выхода периодических изданий.

Для всесторонней проработки практических мероприятий по 5-му разделу постановления ЦК «Критика и библиография» ОГИЗ образовало специальную комиссию под председательством тов. Вольфсона с участием представителей Киевцентра, Библиографического института и всех заинтересованных издательств. К участию в работе этой комиссии приглашены также представители Комакадемии, академии им. Ленина, Наркомпроса, Научно-исследовательского института ВЦИК, редакций основных газет и журналов.

Управлению полиграфпредприятиями поручено совместно с Партиздатом, Госиздатом, ВЦИК СССР и Научно-исследовательским институтом ОГИЗ в месячный срок разработать вопрос о дальнейшем укрупнении полиграфбазы и организационном оформлении хозрасчетных полиграфобъединений.

Правление ОГИЗ заслушало и обсудило доклад т. Большакова о реорганизации Книготреста в книготорговое объединение государственных издательств и поручило тт. Арт. Халатову и З. Кассаконову окончательно отредактировать проект положения. Выработанный Книготрестом проект устава книготоргового объединения (Книгторг) передан издательствам на рассмотрение и будет обсужден на заседании правления ОГИЗ.

Правление ОГИЗ признало необходимым доставить доклад ОГИЗ в ГИХЛ о работе издательств и задачах художественной литературы в связи с постановлением ЦК ВКП(б) на расширенном заседании секретариата РАПП.

Во второй половине сентября будет созвано расширенное заседание правления ОГИЗ совместно с ЦК и Мособлотделом союза бумажников и печатников. Заседанию будет посвящено новым задачам издательской работы и участию в ней профорганизаций.

Правление ОГИЗ решило созвать в 4-м квартале Всесоюзный с'езд издательских работников.

В ГИХЛ

Правление ГИХЛ организовало комиссию в составе тт. Харсеевской (председатель), И. Макарьева, Егоршиной и ряда работников ГИХЛ, которой поручено выработать положение о коренной реорганизации ГИХЛ.

В основу разработанного проекта входит организация ряда новых секторов ГИХЛ (сектор синтетической литературы, индустриальной, сельскохозяйственный сектор, сектор классической литературы, сектор переводной литературы, сектор детской литературы, искусства и языка, сектор национальной книги, сектор ударно-химической литературы). Издание поэтической литературы будет передано во все сектора (по темам) либо будет сосредоточено в одном специально организованном секторе.

Для обеспечения рапповского влияния во всех секторах будет укреплена и взята систематическая работа редколлегии пролетарских новинок. Такое же положение предусмотрено и в работе редколлегии «Новинки пролетарско-колхозной литературы».

Для усиления влияния ВОАПП на работу ГИХЛ будет создана редколлегия «Новинок воапповской литературы».

Отделы массовой литературы, как самостоятельный сектор, ликвидируются. Массовая книга явится основной литературой в каждом секторе.

Для развертывания массовой работы ГИХЛ на местах будет создана сеть литконсультаций на периферии (при помощи членов местных писательских групп, выезжающих в командировки, рабкоров-ударников, крестьянских и колхозных газет, а также при крупных фабриках и заводах намечено организовать ячейки рабочего редсовета ГИХЛ, в которых будут обсуждаться редакционные планы ГИХЛ, рукописи и готовая литпродукция издательства.

Создаваемый при ГИХЛ институт совместителей (представители 10 предприятий уже работают в качестве совместителей в ГИХЛ) расширяется. По линии производственного сектора перестройки будет включаться в выделяемых секторов для работы в редсекторах. Выпускаемые книжки ГИХЛ будут постоянно находиться в типографиях.

Для улучшения качества продукции в ближних предложения книги намечено выделить ряд типографий, которые будут выпускать газетным образом художественную литературу.

При ГИХЛ будет создан художественный совет оформителей книги, куда войдут представители графического отдела, техники и ответственные редактора. Графический отдел прорабатывает новый стандарт серийного оформления выпуска литературы.

Разработанный проект реорганизации ГИХЛ был рассмотрен на общем партсобрании издательства, на рабочем редсовете, на заседаниях редколлегий и пленумах издательства. Вся работа по реорганизации ГИХЛ должна быть закончена к 1 октября. Вопрос о реорганизации вуза будет поставлен на днях на заседании секретариата РАПП, на секретариатах ФОСП и РОПКП и на заседании правления ОГИЗ.

В „МОЛОДОЙ ГВАРДИИ"

Чтобы выполнить важнейшее постановление ЦК партии издательство организует на крупнейших заводах СССР около 20 постов «Молодой гвардии». Задача этих постов — дать издательству более сотни молодых авторов из рабочих-ударников. Издательские посты должны будут проверять в цехах и бригадах качество содержания рукописей рабочих-ударников, метод их работы над материалом и помогать им в творческой работе.

В порядке выполнения постановления ЦК ВКП(б) о подготовке авторских кадров в издательстве «Молодая гвардия» организует кабинет-консультацию рабочего автора. Кабинет рабочего автора окажет помощь рабочей молодежи, призванной в литературу, и членам рабочего редсовета издательства.

Вся выпускаемая продукция будет предварительно просматриваться и обсуждаться на заседаниях рабочего редсовета. Издано не выпустит из печати ни одной книги, которая предварительно не будет одобрена рабочим редсоветом или обсуждена на массовых рабочих собраниях читателей. Помимо рабочего редсовета художественной литературы при издательстве организована и начинает работать редсовет комсомольской, научно-популярной детской и пионерской литературы.

ЦК партии в своем постановлении указывает, что в самом издательском деле имеются недостатки, предопределившие сегодняшнему и прошлому руководителям культурных фронтов читателей. Для улучшения качества работы издательского аппарата «Молодая гвардия» организует кабинет-консультацию рабочего автора, в помощь рабочей молодежи, призванной в литературу, и членам рабочего редсовета издательства.

Вся выпускаемая продукция будет предварительно просматриваться и обсуждаться на заседаниях рабочего редсовета. Издано не выпустит из печати ни одной книги, которая предварительно не будет одобрена рабочим редсоветом или обсуждена на массовых рабочих собраниях читателей. Помимо рабочего редсовета художественной литературы при издательстве организована и начинает работать редсовет комсомольской, научно-популярной детской и пионерской литературы.

ЦК партии в своем постановлении указывает, что в самом издательском деле имеются недостатки, предопределившие сегодняшнему и прошлому руководителям культурных фронтов читателей. Для улучшения качества работы издательского аппарата «Молодая гвардия» организует кабинет-консультацию рабочего автора, в помощь рабочей молодежи, призванной в литературу, и членам рабочего редсовета издательства.

Вся выпускаемая продукция будет предварительно просматриваться и обсуждаться на заседаниях рабочего редсовета. Издано не выпустит из печати ни одной книги, которая предварительно не будет одобрена рабочим редсоветом или обсуждена на массовых рабочих собраниях читателей. Помимо рабочего редсовета художественной литературы при издательстве организована и начинает работать редсовет комсомольской, научно-популярной детской и пионерской литературы.

литорганизации отстают в выполнении постановления цк

В связи с постановлением ЦК партии об издательской работе секретариат МОРП на заседании от 6 сентября постановил расширить в издаваемых им журналах библиографические отделы, ввела рецензирование и аннотирование наиболее интересных книг, выходящих на иностранных языках.

Для обслуживания библиографических отделов в журналах МОРП устанавливает тесный контакт с вновь организуемым Институтом иностранной библиографии и привлекает к работе аспирантов института ЛИИ Комакадемии.

МОРП организована бригада в составе Нонова («Международная книга»), Брумо Ясенского (МОРП), Уманского (ОГИЗ) по обследованию типографий Москполиграфа с целью обеспечения твердой полиграфической базы, могущей гарантировать своевременный выпуск журнала «Литература мировой революции».

На первом заседании секретариата ФОСП (после опубликования постановления ЦК партии) было принято решение выделить представителей ФОСП для работы на творческом и редакционно-издательском отделениях и в правлении РВПИ. Постановлено также выделить трех представителей ФОСП для работы в комиссии Библиографического института по проработке рецензий до их опубликования в печати.

Кроме того оргсекретарь ФОСП тов. Колесникова договорилась с председателем правления ГИХЛ тов. Соловьевым об участии ФОСП в работе по реорганизации ГИХЛ, а также о разработке методов систематического участия ФОСП в работе государственного издательства.

***

ЦС ЛОКАФ поставит вопрос о неправильной издавна политике МОРП и о создании гибкой и четко работающей полиграфической базы, гарантирующей своевременный выпуск военно-художественной литературы.

ЦС ЛОКАФ предполагает помимо выходящего журнала «ЛОКАФ» и издаваемой ГИХЛ серии «ЛОКАФ» выпускать новый тонкий двухнедельный журнал «МосЛОКАФ».

***

ЦС РОПКП принял в соглашение с представителем Библиографического института тов. Зедерст о включении трех представителей РОПКП в комиссию по рецензированию и аннотированию книг.

ЦС РОПКП выделил тов. Егоршина в комиссию по реорганизации ГИХЛ.

***

ВССП также выделил двух кандидатов в Библиографический институт для работы в комиссии рецензирования и аннотирования книг. По реорганизации ГИХЛ—ВССП будет принимать участие совместно с ФОСП.

***

РАПП и МАПП до сих пор не предприняли никаких конкретных мер для реализации постановления ЦК партии.

А между тем, Реакционно-исследовательский институт обратился в РАПП с просьбой выделить кандидатов для руководства авторским отделом РВПИ. На одном из заседаний секретариата МАПП руководители института сделали обстоятельный доклад о работе РВПИ и поднял ряд конкретных предложений, мероприятий выделить своих МАПП в институт. МАПП от проведения конкретных мероприятий воздержалась и ограничилась обещанием взять в печать с соответствующим обрезанием. Однако до сих пор ни выступления МАПП, ни выделения ожидаемых кандидатур РАПП не последовало.

на районных собраниях коммунистов-издательских работников

Дзержинский райком ВКП(б) созвал 18 сентября в клубе типографии «Красный пролетарий» партсобрание коммунистов — издательских, полиграфических и книготорговых ячеек и ячейки Союзбумсети.

Зам. ОГИЗ т. Арт. Халатов выступил с докладом, в котором развил основные положения постановления ЦК ВКП(б) от 15 августа «об издательской работе».

В конце своего доклада т. Халатов указал, что все задачи в области издательской работы будут успешно выполнены только при условии активной и ударной работы всей партийной части работников издательств.

После доклада развернулись прения, в которых выступавшие коснулись и вопросов оплаты труда. ЦК ВКП(б) по докладу ОГИЗ принятия ряд вопросов и недостатков в отдельных звеньях издательского аппарата.

На партсобрании была принята резолюция, в которой конкретизированы план и намеченные сроки улучшения и реорганизации издательского дела.

за рубежом

АРЕСТЫ ЛЕВЫХ ПОЛЬСКИХ ЛИТЕРАТОРОВ В ВАРШАВЕ

Политической полицией арестована в Варшаве по обвинению в коммунистической деятельности группа левых польских литераторов и публицистов: Ян. Гемель, поэт Владислав Броневский, редактор литературного сатирического ежемесячника Александр Ватт, публицисты Ицхак Кацизне и Вл. Под сильным конвоем все арестованные переведены в тюрьму.

Полиция оповещает, что арестованные входили в состав редакционного комитета ЦК партии. Арест литераторов, как и подписавших недавно протест против введения нового тюремного регламента, является попыткой терроризировать левые литературные круги.

помогите вырвать

БОРЦОВ РЕВОЛЮЦИОННОЙ МЫСЛИ ИЗ РУК ФАШИСТСКИХ ОПРИЧНИКОВ

Протест польской секции против ареста польских и литовских писателей в Варшаве

Фашистские власти капиталистической Польши совершили новое кровавое: арестовали писателей, сгруппировавшихся вокруг варшавского «Литературного ежемесячника». Арест произвели под провокационным предлогом, будто писатели составляют редакционный комитет ЦК польской компартии. Эта гнусная ложь необходима фашистскому правительству для того, чтобы прикрыть какой-нибудь видимостью исход против пролетарской литературы. Беспомощные перед тяжелым хозяйственным кризисом и перед ростом революционного движения, дрожа перед моральным влиянием, какое производит на массы в Польше победоносное строительство социализма в СССР, фашистское правительство боится малейшего проявления деятельности пролетариата даже в чисто культурной области.

Польская секция МАПП протестует самым решительным образом против этого нового акта фашистского террора и призывает пролетарских писателей СССР и всех стран поддержать ее протест и мобилизовать общественное мнение трудящихся всего мира для борьбы, чтобы вырвать борцов революционной мысли и революционного слова из рук фашистских опричников.

ПОЛЬСКАЯ СЕКЦИЯ МАПП

Москва, 12 сентября.

откликнулись лишь немногие

обращение морп о показе героев пятилетки международному пролетариату реализуется слабо

● В МОРП поступили уже произведения Чумандрина, Либединского и четыре очерка группы «Комсомольской правды». Заключен договор с Третьяковым на представление ряда очерков рассказов. Все материалы, поступающие в МОРП, будут затем продвинуты в иностранную коммунистическую печать.

● «Белый камень» Чумандрина сдан для перевода на французский, немецкий и английский языки и будет напечатан в журнале МОРП «Литература мировой революции». В журнале открывается специальный раздел — «Показ героев пятилетки». В ближайшем номере будут напечатаны рассказы и очерки ударников, призванных в литературу.

● Члены литорганизаций, которым поручен учет и собирание материалов для МОРП, и работе еще не приступали.

● ЦС ЛОКАФ до сих пор не получил никаких сообщений с мест (Ленинград, Харьков, Киев, Минск и т. д.) в ответ на свое обращение.

НАРОДЫ СССР БУДУТ ЗНАТЬ о стройках-гигантах...

РАПОРТЫ ИНТЕРНАЦИОНАЛЬНЫХ БРИГАД ПИСАТЕЛЕЙ — ВОАПП

НОВАЯ СИБИРЬ

Первое, что хочется нам, одной из интернациональных писательских бригад, побывавших в Кузбассе, сказать, это то, что опыт посылки таких бригад на крупные стройки Союза, предпринятый ВОАПП с «Известиями», вполне себя оправдал.

На новостройках Кузбасса, в каменноугольных шахтах, в колхозах и совхозах этого богатейшего края пролетарскому писателю есть чему поучиться. Здесь писатель увидит, чего может человек достичь, когда он свободен, когда он работает для себя, когда он строит величайшее здание социализма. Здесь пролетарский писатель воочию увидит, что может сделать героизм рабочего класса, руководимого партией большевиков.

На обширных степях Кузбасса, на берегу Томи, где два года назад пасся скот, теперь воздвигается такой гигант, как Кузнецкий металлургический завод. Возле новый город с 120-тысячным населением. В Прокопьевске, Ленинске и Кемерове закладываются величайшие шахты-гиганты, которые вместе со старыми шахтами дадут в 1936 году 120 млн. тонн угля, т. е. в два раза больше союзной добычи 1930 г. Кузбасс начинает развивать свою собственную местную металлургию, и 1 января 1931 г. вырезан пущен Беловский цинковый завод и 5 дистилляционными печами (первая очередь). Кузбасс богат углем, но кузбассцы лелеют мечту о собственной руде, которая питала бы не только первый Кузнецкий металлургический гигант, но и второй завод, который будет построен в 80 километрах от первого. В районах Тельбесса, Темир-Тау, с теним Кендоме, Малый Таз и Мрасс раскинуты полтора десятка изыскательных партий, и местные работники уверены, что руда будет найдена.

Вырастают не только новые мощные предприятия, не только новые социалистические города, растет новый человек, который борется за социализм, за новую жизнь, человек, для которого труд является «делом чести, делом доблести», который показывает чудеса большевистского труда, достигая в работе мировых рекордов.

Ударники Кузнецкстроя Морозов (Ивлиев, Ободовский, Самарин и многие другие—это прообразы нового отношения к труду; эти герои Кузнецкого завода войдут в энциклопедию наших героических строек, как одни из первых.

Что нас особенно поразило при встрече с рабочими Кузбасса, как и вообще Сибири—это неукротимая жажда найти, вырвать из недр земли все новые богатства природы, которыми так изобилует Сибирь. Местные работники чувствуют, что под их ногами лежат несметные богатства угля, железа и др. минералов и металлов. Но не всегда они в состоянии справиться со всем. Часто отсутствует подготовленность, отсутствуют нужные люди, нужные знания. И эти люди поэтому болеют новой сибирской болезнью—нетерпеливостью—нетерпеливостью они и полны очень часто иногда справедливых упреков по адресу учреждений и работников центра за невнимательное отношение к проблемам Кузбасса.

Бригада ВОАПП, сошедшая в карьер и беседующая с рабочими-ударниками Кузнецкого металлургического завода

Мы собрали богатый материал о жизни строек Кузбасса, о героизме рабочих, инженеров и техников в той классовой борьбе, которая идет вокруг строительства, в нашей ближайшей задачей будет: на пяти национальных языках (в нашей бригаде представлены 5 разных национальностей) рассказать о Кузбассе, художественно осветить опыт величайшего строительства, показать героев пятилетки. Конкретным результатом нашей поездки на следующий день являются следующие работы:

1. Г. Сарьян (на армянском языке). Очерк «Доменный цех». Материалы для книги очерков о Кузбассе. Материалы для поэмы о соцстроительстве.

2. Г. Ахундли (на тюркском языке). Очерк о жизни национала на стройке. Материалы для книги очерков.

3. А. Шиян (на украинском языке). Очерки: «Течет расплавленная чугун», «На большевистских пластах» (о ленинских шахтерах). Материалы для книги очерков о Кузбассе.

4. Д. Чепурный (на украинском языке). Материалы для книги стихов: «Песни о великом Кузбассе», которую автор готовит к печати.

5. А. Абчук (на еврейском языке). Очерки: «Два Кузнецка», «В поисках сказочной руды» (Тельбесс—Темир-Тау), «Прокопьевск». Материалы для книги очерков о Кузбассе.

6. Г. Гупперт (на немецком языке). Очерки: «К финишу», «Новосибирск и Новая Сибирь». Очерк об иностранных рабочих и специалистах на стройке. Материалы для книги очерков о Кузбассе.

Кроме того бригадой подготовляется сборник очерков о Кузбассе, который будет издан на русском языке.

ИНТЕРНАЦИОНАЛЬНАЯ БРИГАДА ПИСАТЕЛЕЙ: А. АБЧУК (ЕВСЕКЦИЯ—БУСПП, КИЕВ), Г. АХУНДЛИ (АЗАПП—БАКУ), Г. ГУППЕРТ (МОРП), Г. САРЬЯН (АРМ. АПП), Д. ЧЕПУРНЫЙ (БУСПП—МОЛОДНЯК, КИЕВ), А. ШИЯН (БУСПП—МОЛОДНЯК, КИЕВ)

ТРАКТОРОБУД

Интернациональная бригада писателей «Известий» и ВОАПП в составе грузинских и узбекских писателей за 1 месяц пребывания на Харьковском тракторном заводе, непосредственно была включена в темпы индустриального строительства Советского союза.

Харьковский тракторный завод является одним из величайших заводов всесоюзного значения, который в год должен выпускать 50.000 тракторов.

Все члены бригады прикреплены были к литейному, механо-сборочному, кузнечному и другим цехам и непосредственно изучали процесс и характер производства, жизнь и быт на самом производстве. Члены бригады принимали участие в выпусках стенных газет, помогая отдельным товарищам из цеховых комитетов как в сборе и подготовке материалов, так и в оформлении самой газеты.

Для лучшего ознакомления и изучения быта и жизни рабочих завода вне работы, на досуге, мы жили в бараке одного из поселков завода, принимали участие в проведении вечера, что помогло к сближению некоторой части рабочих.

Мы вмешались в центре бурной социалистической жизни, в центре борьбы рабочих-ударников и инженерно-технического персонала за выполнение промфинпланов, за досрочную сдачу и пуск завода, за соцсоревнование, за полное уничтожение прорывов.

Члены бригады собрали много материалов для своих будущих творческих работ. Некоторые из них уже начинены, например, Усман Насиров—поэма «Тракторобуд», Элизбар Полумордвинов—сборник «Обрезали первых тракторов», Уйгун—серия стихов.

ЧЛЕНЫ 5-й ИНТЕРНАЦИОНАЛЬНОЙ БРИГАДЫ ПИСАТЕЛЕЙ «ИЗВЕСТИЙ» ЦИК и ЦИК» И ВОАПП. ЭЛИЗБАР ПОЛУМОРДВИНОВ (ГРУЗАПП), БОРИС ЧХЕЙДЗЕ (ГРУЗАПП), УСМАН НАСИРОВ (УЗБЕКСКАЯ АПП), УЙГУН (УЗБЕКСКАЯ АПП), МИХАИЛ РОДИОНОВ (РУССКАЯ СЕКЦИЯ УЗАППА)

в секретариате фосп

ЗА КАЧЕСТВО ХУДОЖЕСТВЕННОЙ ЛИТЕРАТУРЫ

Постановление ЦК ВКП(б) об издательской работе в разделе «Критика и библиография» отметило, что «огромное значение приобретает рецензирование и библиографирование книжной продукции».

Между тем работе Библиографического института за последнего времени совершенно не была оказана с писательскими организациями (ФОСП, РАПП и др.). В Институт приходили писатели только в том случае, если они были недовольны той или иной рецензией Института на свою книгу.

— Теперь Библиографический институт намерен привлечь широкую писательскую общественность к своей работе, — заявил представитель института т. Резкин на секретариате ФОСП.—Работа комиссии художественной литературы института займет большое место в общей работе института, издательств, литорганизаций, библиографов, студентов-практикантов института. Эта комиссия будет давать отзывы о книгах писателей еще до выхода их из печати. Задача комиссии — выявить, какое количество явно халтурной литературы выпускается издательствами при бумажном кризисе, чтобы вместо нее дать качественно лучшие произведения художественной литературы.

Тт. П. Скосырев и О. Колесникова отметили необходимость почаще собираемости ФОСП с Библиографическим институтом. Последнему надо усилить «воспитательную» работу среди писателей. Для этого должна быть обеспечена широкая возможность для работы представителей литературной общественности в институте.

ЗА ПЯТЬ ДНЕЙ

Постановление ЦК и действия

Постановление ЦК партии поднимает издательскую работу на новый, высший этап. Выполнение это постановление, издательства будут работать с большей планомерностью и эффективностью, достигнут очень качественных показателей, только выполнив его, они дадут читателю нужную, хорошую книгу и притом в срок. Мероприятия в отношении ведущих издательств обеспечивают реализацию основных установок партии в отношении марксистско-ленинского воспитания, борьбы за технику и т. д. Перестройка книгораспространения, реконструкция ГИХЛ по-новому ставит вопрос об издании художественной книги.

Судя по первым данным, ОГИЗ и издательская общественность энергично взялись за выполнение директив ЦК. Конечно, сейчас нет еще возможности говорить о результатах—пока что проведены лишь организационные мероприятия, но темпы взяты нужные.

В отношении наиболее близкого нам издательства—ГИХЛ—начинается его коренная реконструкция. Публикуемая нами схема этой реконструкции берет курс на специализацию отдельных участков работы, что должно помочь ликвидировать обезличку, повысить квалификацию работников, обеспечить быстрое прохождение рукописи. В основном принципы правильные. Однако, нужно помнить об основном, что любое, самое гениальное изменение структуры ГИХЛ дела еще не решает. Нужно изменить всю систему руководства и работы издательства, наполнить ее новым качественным содержанием. Это всем ясно и достаточно показано, хотя об реконструкции критикой работы ГИХЛ со стороны литературной общественности весной этого года.

Уже в последнее время мы замечали известный перелом в линии ГИХЛ к лучшему. Намечаемые мероприятия должны пройти под знаком этого перелома, поворота в сторону общественности, под знаком новых задач художественной литературы с учетом расстановки сил на литературном фронте и всех процессов, имеющих место в писательских организациях.

Необходимым условием усиления перестройки ГИХЛ является привлечение основных кадров издательства, т.-е. писателей, к участию во всех реорганизационных мероприятиях. Но сегодня это еще сделано недостаточно, в чем, конечно, повинна и сама литературная общественность. Ряд дискуссионных выступлений о намечающихся мероприятиях, имевшее их обсуждение в «Литературной газете»—совершенно необходимы. Нужно пожелать, чтобы Мосторком писателей был активно представлен в работе по реализации постановления ЦК. Для писательской профсоюзной организации, для каждого члена писательского коллектива—это должно быть одной из основных задач.

Декларации и дела

Почти одновременно перед писателем поставлены две большой важности политические задачи — участие в работах по созданию истории гражданской войны и показ героев пятилетки международному пролетариату. И в том и в другом случае в литературной общественности предлагаются совершенно конкретные требования — в таком-то срок, по такому-то направлению развернуть работу. Скажем, в отношении истории гражданской войны писатели должны быть массовиками-организаторами сбора материала на предприятиях, вербовки авторов, групповодами и т. д.

Еще более определенно задание по показу героев пятилетки международному пролетариату. МОРП требует от советских писателей выполнить эту задачу к 14 годовщине Октябрьской революции.

От нас требуют дела — в кратчайший срок и высокого качества.

Как же писатели отвечают на эти требования? Насколько энергично мы взялись за выполнение этих двух почетных задач?

Ответы самые неутешительные. Редакция ИГВ жалуется, что пока она не видит помощи от писателей, не ощущает их участия в работе. Между тем в первый этап развертывания работы пока еще не создан широкий актив. Нужно продолжать популяризацию самой идеи создания истории гражданской войны, эта помощь особенно нужна. Где же боевая показательность писателя?

Еще хуже обстоит дело с реализацией призыва МОРП. Вместо мобилизации на эту ударную работу всех организаций, мы имеем лишь индивидуальные отклики, притом в очень незначительном количестве.

Перетяг ВССП. А между тем обращение МОРП дает ему прекрасную возможность сочетания дискуссии о перестройке с практикой этой перестройки.

Такое положение с участием писателей в работе по созданию ИГВ и показе героев пятилетки международному пролетариату — результат неорганизованной и писательских организациях обезлички, вопиющей безответственности и расхлябанности, которые стали чуть ли не «подсознательным» качеством писателя. Это — результат отсутствия проверки исполнения. Обязательства на себя берем, громко и красиво об этом декларируем, а выполнять... Об этом заботы мало.

Пора уже начать учиться работать по-новому. Взятые обязательства каждая организация должна разделить между своими членами и каждодневно следить за работой последних. На безответственное отношение к заданиям нужно немедленно общественно реагировать.

ТВОРЧЕСКАЯ ДИСКУССИЯ ВССП

за четкое размежевание В РЯДАХ ВССП

второй и третий день дискуссии в москве

Прения по докладу А. Селивановского открывались выступлением Л. Леонова, подчеркнувшего своевременность дискуссии, но и заявившего, что — «я слову не верю; перестройка должна быть прежде всего в практической, деловой работе, а не в дискуссионных разговорах».

Двурогий шлем нумизматов

А. СЕЛИВАНОВСКИЙ

— Назрела потребность в реконструкции писательского стана. Писателю необходимо больше знать. К сегодняшним проблемам с голыми руками, с пустой головой, с невооруженным глазом так просто не подойдешь.

Л. Леонов говорит об очерке, в отношении которого одно время наблюдался, по его словам, большой перегиб («помните, когда очерк был произведением чуть ли не единственных жанров»), о бегстве в прошлое, характерном для значительной части попутчиков, о том, что если требовать большого, а не фамусовского искусства — нельзя торопиться и, наконец, о независимости своем с докладчиком, когда тот «иронически относится к роли интуиции в творчестве». Л. Леонов заявляет, что он верит в человеческий разум, но нельзя интуицию объявлять вне закона, так же, как нельзя отвергать необходимость боковых деталей в произведении. В заключение Л. Леонов обращается к критике с указанием на необходимость проявлять побольше такта в своих определениях и выводах. Нельзя отказываться даже от ошибающегося писателя. Нужно заставить его понять новое, переродиться, нужно действовать на писателя прямыми заданиями, темами. Писатель и то же время должен знать, что поезд революции ускоряет свой ход, что тот, кто не желает перестроиться, рискует очутиться у него под колесами. Нет и не может быть у нас колебаний в выборе места в истории.

И. Сельвинский не согласен с тем, что попутчик, перестав в союзника, сразу же растет в художественно. Подобные утверждения могут только дезориентировать перестраивающегося писателя. Ведь писатель-союзник еще не вполне овладел идеологией пролетариата, на позициях которого он переходит, а это отражается на качестве творчества. Разумно попутчик брал боковую тему, теперь же он берет генеральную, которая во много раз труднее.

— Нужно четко сказать, — добавляет И. Сельвинский, — что исходя мы как следует не сможем диалектикой, пока мы сами не сможем сплавлять термины и формулы — творчество наше не будет сужаться.

— У Селивановского — метафизическое понимание перестройки попутчика. У него — перегородки. Доходит — попутчик, отходит — союзник. Но ведь могут быть такие случаи, когда попутчик перерывает через союзника прямо в ВССП, тем самым «юрлически» обор ряды пролетарской литературы. В каждом из нас заложены огромные возможности — «гениальность есть максимальная работоспособность».

И. Сельвинский отмечает огромную роль РАПП в воспитании попутнически-союзнических рядов.

После выступления П. Сиксвяра, избранного объектом «Гидроцентраль» Шагинян, «Сеть» Леонова, восхищение произведениями Вс. Иванова и призывающего попутничество к ускорению перестройки («попутничество — краткий этап, если заимствовать — спотыкаться»), слово взял Л. Сейфуллина.

— Вопрос сегодня стоит гораздо глубже, чем это думают некоторые товарищи, — говорит Л. Сейфуллина, — вопрос стоит вообще о советской литературе, а не только о попутчиках.

Л. Сейфуллина говорит, что почему-то Шагинян взяли только в «Гидроцентраль». Шагинян вообще хорошая писательница, но почему именно «Гидроцентраль» плохое произведение, приближающееся к пролетарскому и почему начинают с «Гидроцентрали» — это можно это понимать, как непонимание и то, что, когда говорят о Леонове как о союзнике, начинают с «Сети». Почему именно с этих вещей они стали союзниками? Для некоторых, в для меня в том числе, «Барсуки», даже «Унтиловск» звучат убедительней, чем «Сеть». А «Фока Клешнев» Сейфуллиной? Кто объявляет художественно полноценным произведением. Почему? Не перетягивают ли чаши весов?

Л. Сейфуллина говорит дальше о том, что торопиться в литературе опасно. Принять рабочих-ударников в литературу возможно писателями. Вот тебе тома — говорит она: пролетариат, пятилетка... пишет. И в результате мы нередко имеем произведения не художественные, бледные, граничащие с халтурой.

Последние выступления второго дискуссионного дня — выступление Вяч. Полонского, красноречие которого сильно и рядом весьма «занятные» тона. Полонский упорно отстаивал свою прошлую статью «Конец и начало», покоящуюся сплошь на содержании аудитории. Построение речи Полонского может навлечь хотя бы такой небольшой с отрывок.

— О статье Гольцева в «Литгазете». Конференция Гольцева свалилась вот к чему: развивалась советская литература. Советские писатели не начинали, что происходит. Были журналы, были редакторы, были критики. Где же были эти критики, когда писатель не понимал? И выходит, что виноваты не писатели, а критики. Но писатель же не ребенок, который потянулся к бутылке с видом, а когда пришел или, сказал: где же ты был, на чем ты смотрел?

Я был критиком. Виноват ли я, что Гольцев не сделался пролетарским писателем?

Вся литературная критика — это не что иное, как история ошибок. Если Вяч. Полонский принимает эту тираду и на мой...

*

А. Эфрос, открывший своим выступлением второй день прений, квалифицировал недопустимое отставание Москвы от Ленинграда. Но, совершенно правильно определив объективный смысл выступления москвичей, как «удар разжатыми пальцами», А. Эфрос, перейдя к существу вопроса, сам повернулся к нему спиной.

«Гвоздем» третьего дискуссионного дня, расколовшим атмосферу непосредственности, явилось выступление писателя Ивана Евдокимова. Евдокимов к резкой и категорической форме продемонстрировал с трибуны дискуссии свою принадлежность к правому крылу ВССП, тем самым «юрлически» обор мне свое враждебное противостояние идеологии пролетариата, установкам пролетарской литературы.

И. Евдокимов не верит в совпадение ряженья писательского творчества именно с моментом перехода писателя на рельсы советчества. Исходя из этого, он дает оценку последним произведениям Л. Леонова, М. Шагинян и Вс. Иванова: «Сеть» — это не под'ем, это стабилизация и даже хуже. Чудесная леоновский язык пропал. Пахучий обязательный леоновский мир исчез. Леонов понимая, что самая лучшая и блестящая пролетарскую вещь — это вещь без бытовых терминов и слов: революция, пролетариат, колхоз. Но вот рапповцы буквально вопсували Леонову «Сеть», эту чужую для него тему. «Сеть» высказана на языке замечательного художника, но надел жертв остается пальцем.

Шагинян, взявшись за «Гидроцентраль», тоже увлекалась не своим делом. Тема «Гидроцентрали» скучна, сера... Это искусство для немногих. Масса не прочтет и не оценит.

Распространяясь о произведениях союзников в «осуди» утверждение докладчика, что в самом факте наличия союзнической литературы мы имеем новое социальное качество (путь художника от попутничества к союзничеству — по мнению И. Евдокимова — ограничен и «незыжим художнику, несмотря на все ошибки, отказываться от

рис. и. ванякова

А. ЛЕОНОВ

полного собрания своих сочинений»), Евдокимов переходит к следующему вопросу:

— Я на старости лет усомнился в своей ведущей отряда литературы. Беря в основу своих высказываний формулу: по-моему художник — это такой человек, в котором «мир в себе» посредством слова выражает «мир во вне», он говорит, что все рапповцы были во власти тематики и приняли слепо «технологическую» слабость. И, наконец, Евдокимов договаривается до утверждения необходимости самотека.

— По-моему, — говорит Евдокимов, — самотек решит все. Самотека бояться не нужно. Рапповцы оказывают от нас пожарного выполнения промфинплана. Но ведь это же не хлебозаготовки! Литературу нельзя строить так, как Днепрострой и Магнитострой.

— Сначала рапповцы проповедовали, — говорит Евдокимов, — что литературу сделают пекаря и рабкоры. Это не вышло. Теперь рапповцы говорят, что погоду сделают ударники, призванные в литературу. Но ведь ударники эти те же рабкоры.

И хотя Евдокимов заявляет, что «я перо в ударное движение», он, тем не менее, говорит прямо и без обиняков:

— Попутчики и союзники были сильны и, по-моему, будут сильны. Если поэзия и проза еще не мокнула, то только благодаря попутчикам. И вот я думаю, что советский отряд будет ведущим отрядом. Но пригрел ли Селивановский змею на груди?

Оценку речи П. Евдокимова дал И. Нусинов.

— Когда Леонов, — говорит Нусинов, — писал о социалиме уптиловским языком — это Евдокимову нравилось. Теперь же когда Леонов заговорил по-пролетарски, Евдокимов выступает с осуждением. Капитальная постановка вопроса власти Евдокимова не может. Литература все таки строится, и вопрос о ведущей роли в литературе стоит так: кто кого перерожает, обыграет? Я убежден, что не Леонов перерождается, а Леонова перерождают. Ведущая роль определяется новым мировоззрением, новой идеологией, и потому-то ведущий отряд — это пролетарская литература.

Следующее выступление — Л. Гроссмана — в значительной части прошло под знаком призыва к всеобщему объединению литературных сил.

Укоры по адресу марксистской критики, «преимущественно суровые» отнесшейся к Оксне и Тынянову, в творчестве которых «нет регрессивного хода от идеологических позиций»; указание на сущность утонченные формы письма попутчиков и их старую культуру, как ручательство против ошибочного и чуждого определения социального пути автора, — к этому в основном сводится речь Л. Гроссмана, к этому сказать, повсеместного аудитории, что «Виза времени» Н. Оренбурга — советское произведение.

— Тяжелое чувство в итоге двух дней, — говорит следующий оратор С. Мстиславский. — Дискуссия пошла не по своему пути. Вопрос о творческих методах — вот основное и дискуссии, и обсуждения этого вопроса нужно придерживаться.

С. Мстиславский говорит, что сила старого, которое якобы доплет над попутником, многими преувеличивается, ибо груз старого наследства у рядя писателей не так уж велик. Нельзя, продолжая одну рукопись, в заметил опечатку, допущенную машинисткой вместо «мировоззрение» было напечатано «мимовоззрение». И вот на практике нам очевидно придется больше бороться с «мимовоззрением», чем с наличием крупных старых «мировоззрений». Писатель не прилеет внимания тому, насколько сильна мысль в художественном образе. Сила и убедительность художественного образа определяется четкостью мировоззрения. Отделение материалом и выработка мировоззрения именно только на конкретной работе писателя в той или иной области, на работе организационного порядка. Нужно идти не от темы к работе, а от работы к теме. А это означает специально писательско-профессиональную.

Третий дискуссионный день заканчивается выступлением П. Замошкина.

рис. в. поставникова

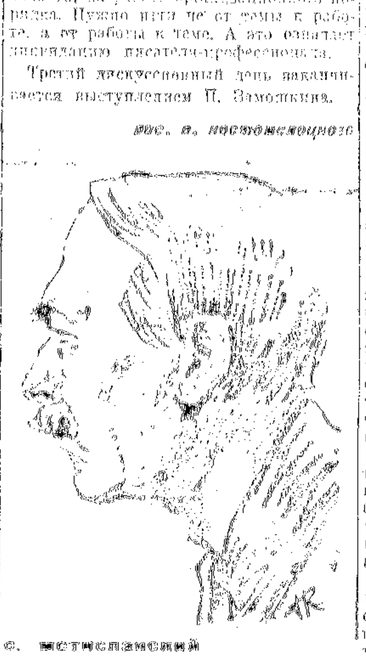

И. СЕЛЬВИНСКИЙ

о тучах *на безоблачном небе*

1.

Осенняя конференция ВССП совпадает своевременно, потому что наступил момент, когда многим членам ВССП следует поговорить о том, почему они не пишут.

Сейчас, в дни конструктивизации ломки, произошла небывалая литературная метаморфоза: беллетристика, особенно бытовая, загадочно, стала дефицитной. Писатели прекратились в литераторов. Темпы реконструкции обгоняют их писал. В анналах истории многим именам суждено расположение в буквальном смысле. У писателя начала выпадать борода не из-за того, а в душе,—то, что раньше толкало его вперед, стало оборачиваться против него. От разных своих частей. Время, суровое и беспощадное, предлагает ему: «Или со мной». Он отстал на шаг, и шаг этот грозит его в тот туман, в котором надо честно и прямо говорить теперь, перед съездом конференция.

Традиция конференций — это конференции людей, растерявшихся, ищущих и плавающих. Процесс творческого переформирования когда так мучительно не осознается как в среде ВССП. Все вопросы, представляющие обсуждению, это вопросы огромной важности, связанные с тысячелетними судьбами большинства писателей.

На площади революции за столом большого дома было ранее пятнадцать человек.

— «Реконструкция это — вихрь, опрокидывающий назад всех ему сопротивляющихся».

Если за данном отрезке времени заменить слово «революция» словом «реконструкция», то основа станет лучшая характеристика многих людей, отмеченная термином «попутник». Мне кажется, что конференция должна будет проходить под таким знаком, основной вопрос ее занятий будет линия отражения от этого термина, так от лозунга, конференции сейчас по всем вопросам — от отношения к классикам.

Литературное наследство в первую очередь больше ударило тех, кто вчера еще себя, недавно родился в литературе. Есть люди, для которых первая их книга оказалась и последней. Перемещена ценностей сделала ее вещью. И недаром сказано, что писатель должен вращаться в творческих вопросах, сразу же был оторван от всех сторон,—от отрыва от времени. Струны его не звучат. То, что было вчера звучащими в момент написания книги стало вещными, книга вышла.

Одному металлому росту посчастливилось. После выхода первой его книги все сказали, прочли записки, что он — продолжение, который делает. Эту характеристику он получил с благодарностью, усвоил ровно десять лет и двадцать. При встрече с близкими, на вопрос «Как живем?», он неизменно и гордо отвечал:

— Пишу!

В одном месте вышло, многотиражировано и квалифицированных писателя, получив очень при таком сверхстандартном отказе:

«Не подходит, потому что наибольшее число процентов книги падает на 1929 год, а 1931 году уделено внимание только на 12 процентов».

Пусть эти курьезы иллюстрируют мою мысль о том, как принципиально подходит многое к пресловутому лозунгу о социальном заказе времени. Заказ этот, не понятый многими, механически воспринятый, и в результате привел к тому, что он не фильтр, задерживающий и выпускающий воду, не фотообъектив, не блокнот, указывающий и приближающий предметы. Вокруг идет о хронологии, кризисом которого болеют сейчас попутники, члены ВССП, организация, объединяющей преимущественно писателей-попутчиков.

Большинство из них выражают себя субъективную просьбу изменения всех планов. Это «интеллигенты без партии», без классовых зе'ек, без умных дедушек, детских, фамильных портретов, сахарного весничка и пятилетней Сабуровки. Это — только, затертые слои деятелей в той же области единого социального переворота, как и пролетариат. Они осознали себя в новых условиях, они хотят работать для этой организации, обеспечивающей писателей-интеллигентов, высказывания свое мировоззрение без помощи наследственных реликвий.

Эту мысль резко и заканчивал врагам и мобилизацию внимания к той категории попутчиков, которая заслужила на это право. Они требуют не механического внимания ни отдельной дозы, не временной поддержки, как у трамвая, номер которого выбрасывается только же. Внимание к попутчикам должно быть органическим, от книги к книге.

2.

Возвращаясь к тучам, которые видит писатель на безоблачном небе. Откуда это происходит? Так. Селивановский говорил о грузе традиции и узких пределах, тормозящих над творчеством писателя это что сознание. У большинства попутников нет никаких традиций. Идя прошлого они взяли в себя не больше, чем пролетарские писатели. Здесь происходит взаимное возникновение. Актуальным и сиюминутным эпоха может быть подлинно историческое произведение, нельзя сужать тематику в отвлеченный круг современного и недавнего. Дело не в теме, а в мировоззрении писателя и классово-верном освещении фактов. Ясно, что реакционным может быть произведение и откликающееся на злободневность и подлинно передовым может быть произведение, трактующее о далеком прошлом.

Но нашо так стремятся, что писатель, растеряв весь свой накопленный творческий багаж, считает отказаться на «зов эпохи», уходя в колхозы, совхозы, на машинно-тракторные станции, на всякие стройки. Там эпоха настигает на него кинематографом и гомбайнами и он, окончательный, отказывается от нее фотографическими очерками, умирающими на следующий день по напечатании, потому что очерк зафиксировал не типическое явление, а один только день. Эта же опасность переносится и на крупные по размерам художественные произведения. Больше всего пренебрегают «фотографическими» техниками, о которой говорил т. Сельвинский. Здесь нечего... Не будет органических книг на творческие темы. Вот бы можно напомнить писателям о гражданской войне, «Фомой» и «Тихим Доне» нашей новой гражданской войны, тогда, когда время предъявило уже другие требования, и все же вещи эти долго еще будут актуальными. У нас смешивают два разных понятия—подлинность и современность. Злободневными были памфлетические романы на шестидесятников, написанные Лесковым, Писемским, Клюшниковым и Вельмезовым Крестовским. Их не читают. Помимо их реакционности, они написаны быстро, не в каждой строке, а в сильном творческого восприятия окружающей действительности. А реакционные и гениальные «Бесы» остались в литературе навсегда, произведение же это—одной направленности с указанными. Они живут и до сего времени, потому что написаны медленно, в том смысле, как я говорю, что вообще Достоевский писал быстро.

«Севастополь» Малышкина—актуальное произведение, хотя не трактует ни об удариичестве, ни о социалистовании, ни о героях пятилеток. «Гидроцентраль» Шагинян писалась медленно. «Фома Клешнев» Сейфуллиной задумал до, сформировался. Любопытна «Сеть» Леонова. Эта вещь написана с большой художественной выразительностью и почти не уступает «Барсукам», по-равне героем Леонова сказалась и в ней. Вещь, тяготящая с постройке в лесах бумажного комбината, написана частично не без влияния... Достоевского. В «Норе» это не так чувствуется, но в «Сети» сначала и спать, куда приходит большинство Уваловых, начала настоящими целых старых Карамазовых в «Братьях Карамазовых». Большинство Уваловых, как и другие герои книги из «Сети», рождены, как мы сказали, подлинной достоверностью. О чем это говорит? Говорит это о том, что художник, перестраивающийся, ломающий старое свое мировоззрение, все еще медленно, еще не совсем свободен от прошлых творческих навыков, и поэтому это о том, что такой художник нуждается здоровым творчеством организующего процессы, происходящие в нем — воспитанны, жизненны и медленны.

Наиболее художников, дано с изящным творческим диапазоном, следует не слушать критическим, разбирать, чтобы собрать им в руки боевые смогло нервы, а прислушаться к движениям их души достоевскую трубку и внслушивать в них. Лишь на основании изученного анализа возможны разговоры о переходе попутчиков к союзничеству и дальше — в стан пролетарских писателей. Никто будет предъявлять разговоры к поперечному будет спешить от их бытовые вопли:

— О чем писать?

— Как перестроиться?

— Как уйти от самих себя?

В голосах всех слышны наши нотки. Голова мы одинаки. Их не спишешь даже литературный сезам, убо ВССП нарядка печатает писателя в колхозы и на стройки, мало интересуется творческими результатами поездок. И писатель, предоставленный самому себе, лишенный коллективной обстановки, запутывается во времени, как в трех соснах, не находя своей дороги к общей дороге, по которой надо пойти дальше всем вместе.

ДАВИД ХАЙТ

А. СЕЛИВАНОВСКИЙ

два творческих полюса
в попутничестве и союзничестве *

Большое количество попутников серьезно занимает сейчас вопрос о судьбах искусства в реконструктивный период, о судьбах искусства при социализме. Этот вопрос волнует многих наших писателей непосредственно соприкасаясь с вопросом, который занимает значительные слои мелкобуржуазной интеллигенции, — с вопросом о судьбах личности при социализме вообще и методах убыточного общественного развития.

Тут есть много общего с настроениями, распространенными в рядах западно-европейской мелкобуржуазной интеллигенции. Мы видим тут известное сходство.

Один из ведущих теоретиков экспрессионизма, а затем экстрессионизма — Герман Бар — писал следующее: «Никогда не было такого времени, пустынного таким ужасом, таким смертельным страхом. Никогда мир не был так мертвенно нем. Никогда человек не был так мал. Никогда он не был так раб. Никогда радость не была так дешева и свобода так мертва. Никогда волки, человек волку своей душе, время сделалось концом культуры. Искусство присоединяет свой вопль в темноту, оно вопит о человеке, оно взывает свой дух».

В книге «Письмо времени» Илья Эренбург говорит почти то же самое. Его страшит то, что «в нашем обществе нет места для человеческой, для пети для обыкновенной фантазии... Трудно сказать о том, что будет чувствовать наши дети. Может быть, в отрет эта дома со всем их комфортом и со всей их неуютной красотой. Может быть, в новых домах, сделанных в пустых, слово» нашего найдут они, что жизнь без нрого плена равносильна небытию». И еще одно признание: «Мы склонны мечтать о живых людях—ведь это казется самое редкое из всего, что можно встретить, служащее по великолепным проспектам современной столицы».

Мысль западно-европейской мелкобуржуазной интеллигенции в эпоху наступления капитализма, устремленная в будущее, не видит там никаких перспектив для развития личности и искусства, подменяемых бездушной автоматизацией капиталистической клики. Стихи Германа Бара — это бессильный вопль протеста против капитализма.

Постановка аналогичного вопроса в наших условиях приобретает иное значение, ибо здесь речь идет не о внеклассовой личности против автоматизма капиталистического общества — здесь непрерывный спад колебаний мелкой буржуа в идеологии обратившегося против социализма, ему кажется, будто в социалистическом планомерно свободное развитие личности и искусства, в то время как именно социализм обеспечивает и полное развитие личности, и небывалый расцвет искусства.

Так же Эренбург пишет следующее о своей между темами» общественной жизни и искусством: «Этим летом я Абрамцеве я сидел на клены сада и на покойные кресла. Вот у Аксенья было время, чтобы подумать об этом. Его переписка с Гоголем — это исторический опыт души и эпохи. Что остались мы после себя? Расписки: «получил сто» (прочерк), через марки). Нет у нас ни кленов, ни кресел, а отдыхаем мы от опустошающей суеты ранений и передних в купе вагона или на палубе. В этом, вероятно, свой правда. Время обновилось теперь быстроходной машиной. А автомобилю нельзя крикнуть: остановись, я хочу размышлять тебя колесами. Можно только сказать про белый свет его огней. Можно,—и это тоже исход,—отчаяться под его колесами.

Не останавливаясь подробно на позициях Ю. Олеши, поскольку Олеша в «Вишневой косточке» только отошел по-

* Отрывок из доклада на пленуме правления РАПП.

дискуссии в ВССП поставлен в один ряд с «Восковой персоной» Ю. Тынянова. При всей уязвимости «Восковой персоны» — это явление другого порядка. «Сумасшедший корабль» ставит ту же проблему, что и Эренбург: бесчестол, без гнездового тепла, без возможности ухта, без запрещения быть искусство невозможно. Значит она невозможно в наши дни, конечно, целесообразно и полезно, то, что имеется у нас на «начальной стадии культуры» (так формулирует Ольга Форш наш культурную революцию, не надо, что культурная революция, развертывается не только вширь, но и вглубь, и в этом ее смысл). Но эта «целесообразность», по ее мнению, означает гибель и конец искусства. «Сумасшедший корабль» Форш — подробное рыдание над больной русской литературой, последние дубы которой — в изображении Ольги Форш — были срублены во время революции. Я не говорю уже о том (это дело специальной статьи), что книга в целом представляет собою маразм идеализма: об антиматериалистических тенденциях с попутничестве я буду говорить дальше.

Рассмотрим высказывания Бориса Пастернака в «Охранной грамоте». Мы в РАПП сумели дойти (или доходим) до ряда конкретных вопросов, которым с порядок нашей творческой дискуссии ставится. А в дискуссии в ВССП нам приходится начинать с азов, с первоначальных вопросов: что такое мировоззрение, что такое искусство и т. п.

Пастернак дает свое определение искусства. Оно сводится к следующему:

«В отличие от науки, берущей природу в разрезе светового столба, искусство интересуется жизнью при прохождении через него луча силового. Понятие силы я взял бы в том же первоначальном смысле, в каком берет его теоретическая физика, с той только разницей, что речь шла бы не о приложении силы, а о ее голосе или о ее присутствии. Я полагал бы, что в рамках самосознания сила называется чувством».

Тема ни (классических произведений — А. С.) — тема силы.

Из этой силы и рождается искусство. Оно более односторонне, чем думают. Его нельзя направить по произволу, куда захочется, как телескоп. Наставление на действительность, смещаемую чувством, искусство есть запись этих смещений». («Охранная грамота», «Новый мир», № 4 за 1931 г., стр. 11. С точки зрения этого определения искусства Б. Пастернак подходит и к оценке творческого пути Маяковского).

Здесь у Пастернака мы имеем возвращение до лечического предела субъективно-идеалистическое противопоставление образного мышления (которое имеет право и обязано «смещать» все свойства и качества объекта) логическому мышлению, которое, очевидно, ему действительность фиксирует, причем такое мышление должно соответствовать тому, что объективно существует. Но ведь субъективный идеализм (каким является талантливейший поэт Б. Пастернак) не может тягаться об объективно существующей действительности!

Мы обязаны, далее, сосредоточить внимание на другом ходе идеалистических установок в творчестве — на формализме. Мы еще мало внимания уделяли тому, как формализм проявляется в творческих установках и в творческом методе писателя (а не в теории, которую ему так и не удалось создать). При разборе «Бориса Годунова» формалистическое извращение Б. Каверина представляет для нас большой интерес.

Каверин говорит о том, как создавалась его повесть «Скандалист», исходя из основных формалистических положений. Он говорит о борьбе между влиянием литературных традиций и отталкиванием от них. Оказывается, при создании «Скандалиста» «идея» боролась с «материалом», причем «материал» нередко побеждал «идею», видоизменяя последнюю и т. д. К таким и аналогичным формалистским определениям сводятся все высказывания К. Каверина.

Писатель искал ранняла за формализм. В. Каверин написал произведение о сюжете под названием «Пролог». произведение, созданное методом по формалистскому методу. Оно построено на «обыгрывании» сюжетного материала, и это обыгрывание ведется на второстепенных, обходных путях — так, что никакого сюжета в «Прологе» Каверина не существует, и есть лишь последовательная деталь: гуси летели над совхозом и не узнали прежней земли. Каверин убежден, что «деталь» может спасти целое произведение. Напрасное утешение! Купринитися продолжает эту «деталь»: гуси летели над «Прологом» Каверина и совхоза там не увидели.

Поэтому, готовые я привел, свидетельствуют о том, что вопрос о типе и характере социалистического искусства является таким вопросом, над которым надо уже сегодня думать, в середняком мне попутчикам к давая каких-нибудь первоначальные заметки его решения.

Что было свойственно искусству буржуазного общества в тот период его развития, когда началась эпоха загнивания капитализма? Уничтожая, конечно, неравномерность развития капитализма и искусства капиталистического общества (вспомним, например, сеть натуральных фламандской литературы и т. д.) и имея в виду основную тенденцию развития, мы можем сказать, что последнее заключается в решении, в том, наиболее адекватно с данной эпохой мировоззрение, которое позволяет писателю, не выходя из рамок буржуазного общества, наиболее правдиво изобразить действительность, в изменении разрыва между мышлением в образах и мышлением в понятиях.

В искусстве последовать, на которое шире от искусства социалистического — изменением взаимоотношения чувственного и логического. При сохранении специфического образного мышления, в искусстве происходила принципиальная, коренной анализ вкуса и искусства уничтожается. Тут такого анализа нет. Искусство основывается на мировоззрении, на разуме, оно становится разумным.

Характерно то, что именно те писатели буржуазного общества, которые идут к нам (Шоу, Дрейзер, Роллан и другие) являются мастерами, для которых неизбежная тенденция наименее характерна.

Идеалистические установки, отрицание или сомнение в возможности развития искусства или сохранение, уровень ситуационизма в действиями, сосредоточенной в понятиях установки искусства от познания, представляет собой главную опасность в творческой дискуссии, развернувшейся в ВССП, по которой в первую очередь нужно будет ударить.

Основная творческая доминанта писательских групп, противостоящих пролетариату в специфике искусства, характеризуется именно всем антиматериалистичностью, разгулом идеализма, который мы наблюдаем в ряде высказываний об искусстве и творчестве, в ра-

дискуссии в ВССП, книг, статей и выступлений. Я этому вовсе не хочу сказать, что во всех диалектики нельзя крыло попутнического сильно. Наоборот! Здесь в лучшем случае есть игра в диалектику, либо маскировка диалектикой отъявленной метафизики (как у Андрея Белого). Но (ух так и быть) с диалектикой, которая использовалась во-настоящему, эти писатели готовы примириться. С материализмом же они на ножах и на ферме и по существу.

В творческой дискуссии это и есть один полюс творческого размежевания (второй, разумеется, предполагает ряд дополнительных линий размежевания и вовсе не исчерпывает их). Другой полюс, который намечался совершенно отчетливо в высказываниях тт. Сосницкого и Тихонова,— в разном недопонимании и ошибок (как например у Тихонова в вопросе о революционизме),—шаг по линии приближения к нашим творческим установкам.

Я привел два высказывания из выступлений тт. Сосницкого и Тихонова. Надо иметь в виду, что эти высказывания не являются отвлеченной декларацией, а уже реализованы в творческой практике.

Сосницкий говорит: «Что же мы имеем в литературе на сегодняшний день? Прежде всего, нарождается, совершенно конечно закономерно, в связи с изменившейся социальной обстановкой, разбалансирование цветистых очагов. Обязательность мысли, поднявшая ее роль в литературе. «Бессмысленный» орнамент гибнет и, по-моему, это хорошо... Совершенно по-новому должен стать вопрос о повествовании... Теперь вопрос о повествовании стоит совершенно ясно, как о новаторстве мысли, как о новаторстве мировоззрения. Характерны сатиризм, отрицательные моральные моменты, ведущий ситуационизма в субъективизм, сосредоточенность в понятиях установки искусства от познания, представляет собой главную опасность в творческой дискуссии, развернувшейся в ВССП, по которой в первую очередь нужно будет ударить.

Основная творческая доминанта писательских групп, противостоящих пролетариату в специфике искусства, характеризуется именно всем антиматериалистичностью, разгулом идеализма, который мы наблюдаем в ряде высказываний об искусстве и творчестве, в ра-

Вот, товарищи, два отчетливо обозначенных полюса.

РАПП ОТВЕЧАЕТ за все участки литературного фронта

резолюции 4-го пленума правления РАПП

о показе героев пятилетки

резолюция по докладу ив. макарьева

1. Постепенная гибель в рабочем классе перед РАПП задача художественного показа героев пятилетки, имеющего на ударном участке работу в ряде пролетарских организаций (Москва, Ленинград, Зап. область, Сев. Кавказ, Урал, ЦЧО, Нижний), выполняется все еще не достаточными темпами. Важность этой работы не осознана еще в ряде организаций; есть настроения, сводящие показ героев и «временной кампании». Наблюдается нехватка в системе мобилизации отдельных АПП (отставание АПП Нижней и Средней Волги, Ивано-Вознесенской области, Сев. Кавказа, Республики). Во многих случаях еще и выполняющую своих задач в области единого произведения о героях пятилетки рапповская критика.

Пленум считает, что продолжение работы — лишь начало, основная работа — впереди.

2. Пленум отмечает, что секретариат РАПП, своевременно поставивший задачу показа героев и правильно мобилизовавший на ее разрешение основные силы, не сумел достаточно конкретизировать и недостаточно систематически проводил ее на местах работ. Пленум обращает внимание секретариата на необходимость усилить в дальнейшем контроль над работой по показу героев, выделяя передовые организации, перенося опыт их работы, реализуя решение о постановке отдела в «На литературном посту» и оперативной работы отдельных организаций.

3. Пленум особо подчеркивает значение работы по показу героев для ускорения темпов перестройки организаций, усиления связи РАПП с практикой социалистического строительства, являющейся всех пролетарских писателей в поисках фабрик и заводов, отмечение «северной темы пролетарской литературы — показ передового социалистического строительства, героев социалистического соревнования, глубокое обобщение и осмысление опыта их борьбы, практики перехода ими мировоззрения, непосредственно связанного с работой (»Правда», 21 августа 1931 г.).

Должна быть обнажена самая решительная борьба, правооппортунистической недооценке, поставленной партией перед РАПП задачи, все еще неизжитым среди отдельных частей организации предрассудкам барства, выражающимся в преобразительном противопоставлении общих задач пролетариата в литературе этих, якобы, «скучных» фактов, и недооценке очерка, как «недооценке газеты. В то же время необходимо дать решений отпор противопоставлению работы по показу героев труда задачу борьбы за большое качество большевика, противопоставлению темпов работы ее качеству и в связи с этим сужению поставленной партией задачи и определению ее только рамками малых жанров, механическому разрыву непрерывной практикой, когда описание техни-

тематики от вопросов мировоззрения, исполнение всей сложности борьбы за диалектико-материалистический художественный метод. Особый отпор должно получить своеобразная теория «чтиво», логически ведущая к отрыву писателя социально почвенной пролетарской литературы и переключающейся с меньшевистской литературной концепцией Троцкого.

Пленум правления РАПП рассматривает и рассматривает задачу показа героев пятилетки как сегодняшнюю часть борьбы за большое искусство большевизма, за диалектико-материалистический метод, как проверку, контролирующую правильность основных лозунгов пролетарского литературного движения, проверку, двигающую вперед выработку метода, обогащающую общепартийную творческую платформу. Именно по этой линии — борьбы за мировоззрение, за диалектический материализм в художественном творчестве (а не только по линии количественных показателей) — должен быть развернут творческое соревнование между творческими группами и отдельными писателями в РАПП. Это возможно лишь при условии максимального развертывания творческой дискуссии вокруг конкретных произведений пролетарской литературы и максимальной свободы творческих высказываний в произведениях любого течения.

4. Задачи борьбы за большее качество большинства — вчерашнего сегодня с прошлыми лозунгами пролетарского литературного движения, неизменными ставками и выработке диалектического материалистического художественного метода и направленными против штампа, схемы и лакировки действительности, против шаблонного, совершенного отношения к ней, против всех мелкобуржуазных влияний, формализма в творческой практике и пр.

Качественно выписки (за немногими исключениями), имеющиеся уже продукции по показу героев пятилетки отстают с всей силой необходимость достигнуть и упорной борьбы за марксистско-ленинское мировоззрение, за диалектико-материалистический метод.

Для многих очерков еще характерны штампы и удовлетворение, неумение показать передового ударника социалистической стройки как живого человека, приводящее или к отрыву отдельного ударника-передовика от коллектива, или, наоборот, к потере «обличия», к показу коллектива, как сплошной безликой массы. Это приводит в ряде очерков к тому, что вся сложность переделки человека, происходящей в действительности, заменяется грубым схематизмом. Для некоторых очерков характерно увлечение голым техницизмом, когда техника заслоняет людей, не связана с их социальной практикой, когда описание техни-

ческого процесса дается изолированно, как самодель, когда художественно не воспроизводится качественная особость социалистической технической реконструкции, когда техника дается не в разрезе классовой борьбы. Одной из важнейших причин этого является все еще недостаточное внимание пролетарских писателей к вопросам техники, недостаточное овладение ею.

Все это сказывается на снижении идейности произведений и понижает их действенность, подтверждая, что все эти недостатки идут по линии отклонения от диалектико-материалистического метода, подтверждая также необходимость для пролетарского художественного оружия борьбы за углубление марксистско-ленинского мировоззрения.

5. Пленум ставит перед секретариатом РАПП и перед всеми местными организациями следующие задачи дальнейшего развертывания работы по показу героев пятилетки:

а) Секретариат РАПП немедленно должен обеспечить повседневный контроль за этой работой, проверку исполнения и оказать деловую помощь организациям и отдельным писателям, ведя систему выездов бригад и отдельных АПП с докладами на секретариат, расширяя соревнование между отделами АПП, шире практику местных взаимообследований отдельными организациями друг друга.

б) Редакции журналов и «Литературной газеты» должны обеспечить помещение регулярных критических обзоров выходящей продукции по показу героев пятилетки, безжалостно гнать халтуру и разоблачать приспособленчество.

в) Перед критическими кадрами РАПП вновь встает задача широкого развертывания конкретной критики произведений о героях пятилетки и глубокую тематическую разработку на основе ее ряда встающих перед движением творческих проблем.

г) Вся работа по показу героев пятилетки должна быть неразрывно связана с предпринимаемой по инициативе тов. Горького работой по созданию «Истории заводов». Пленум поручает секретариату РАПП в кратчайший срок разработать конкретные задачи каждой организации и отдельным писателям по их участию в этой работе, с тем, чтобы добиваться максимального качественного творческой и критической работы в организациях (в частности, усилив взаимопроверку отделов писателей и писательских бригад в установке контроль за их работой).

д) Особое внимание всей организации пленум обращает на необходимость сдачи в кратчайший срок реализации требований, поставленных перед РАПП международным обязательством революционной литературы — «Показать героев пятилетки международному пролетариату».

о попутничестве и союзничестве

резолюция по докладу А. СЕЛИВАНОВСКОГО

Переход пролетариата к развернутому социалистическое наступление поставило так называемую попутническую литературу перед необходимостью четкого определения своего места в происходящей классовой борьбе, вскрыла со всей остротой социальную двойственность и исторически ограниченность попутничества восстановительного периода.

2. Значительная часть попутничества уже совершила, или совершает, на ряду с основными вехами старой технической интеллигенции, решительный поворот в сторону рабочего класса, выступая в качестве литературных союзников пролетариата в период выкорчевывания корней капитализма. Пролетарское литературное движение, руководствуясь указаниями тов. Сталина об отношении к интеллигенции и вытекающей из них литературно-политической линией РАПП в вопросах попутничества, обязано обеспечить все необходимые условия для закрепления и усиления этого поворота. Одной из необходимых предпосылок этого является борьба против тенденций «непримиримых», заключающихся в капитулянтских попытках изобразить линию партии в вопросах художественной литературы, как призыв к прекращению классовой борьбы на литературном фронте, проведение механической аналогии между условиями и обстановкой гражданской перестройки попутничества и общественно-политического сдвига кадров старой технической интеллигенции и т. д. Необходимо учитывать классовый смысл и неравномерность темпов перестройки попутничества, наличие в последнему различных социальных прослоек.

3. Поворот основных кадров попутничества в сторону пролетариата происходит после длительных колебаний в их среде. Попутничество на прежнем этапе проявило стремление мелкобуржуазной интеллигенции сотрудничать с пролетарской революцией, поскольку последняя еще не начинала экспроприацию корней капитализма. Обострение классовой борьбы в реконструктивный период вызвало появление значительной части попутничества, которое начало выражать и усиливать реакционных, буржуазно-кулацких тенденций, проявляющихся в различных вариантах в предреволюционные годы. Среди этих вариантов наибольшее значение имеют: уход от современности, идеализация дореволюционного прошлого, ставка на техническую интеллигенцию, как на основную и ведущую социальную силу, буржуазно-демократические тенденции, проповедь буржуазного гуманизма, тема единого человека в революции как государственная, аналитико-биологическое объяснение общественных явлений, идеализация «вечной личности» буржуазного общества и пр. Давление буржуазной идеологии, как результат обострения классовой борьбы проявилось не только на правом фланге попутнической литературы (некоторые представители которого покинули свои ряды литературной клиентуру буржуазии), но и на левом фланге со всеми своими

понимания подлинной социальной актуальности творчества и т. д.

Механическое копирование перестройки попутничества объективно смыкается с настроениями обывательщины, приспособленчеством и черствой халтурой, которые являются одними из наиболее опасных разновидностей деятельности буржуазной агентуры в литературе.

Линия решительной и бескомпромиссной критики мелкобуржуазных шатаний и вместе с тем дружеской помощи в подлинной перестройке на пути сближения с пролетариатом — таковы должна быть линия пролетарского литературного движения по отношению к писателям, еще остающимся на сегодняшний день попутниками, но могущим приблизиться к позициям пролетариата.

С агентами буржуазии в количестве в литературу или с пролетарской литературой — так стоит вопрос перед каждым сегодняшним попутчиком.

Всякая попытка закрепиться на позициях прежнего этапа попутничества и игнорирование значения темпов и качества перестройки означает в условиях сегодняшнего дня форму давления буржуазной идеологии и могут привести к буржуазному перерождению.

4. Творческая дискуссия, развернувшаяся в ВССП перед всероссийской конференцией, выявляет уже основные линии творческого размежевания. Искусство, включенное в практику социалистической революции, как искусство для искусства, — искусство, основанное на объективном познании действительности—наш искусство, являющееся плодом освободной игры фантазии индивидуального субъекта, искусство—прием или искусство—«прием» — таковы полюсы творческого размежевания в ВССП.

Искусство социалистическое, вырастающее из пролетарского искусства, характеризуется—в противоположность основным тенденциям развития буржуазного искусства периода его упадка и загнивания (безидейность, интуитивизм, подчеркнутый субъективизм и пр.) все большим повышением уровня идейности и уничтожением принципиального разрыва науки и искусства при сохранении специфичности образного типа мышления. Известная часть попутничества (в том числе и некоторые попутчики, весьма близкие к советской литературе), обвеянная ношами и веяниями буржуазной идеологии, отстаивает тезис несовместимости искусства и социализма, принципиальность антагонизма между логическим и образным мышлением, рассматривает по-формалистски вопросы перестройки в отличие от ведущей роли мировоззрения, тем самым переключаясь с ликвидатора, на искусство «слепых» (типа Кушнера). Такие установки отражают давление буржуазной идеологии и непосредственно примыкают к реакционным высказываниям Замятина и Пильняка в сборнике «Как мы пишем». Эти установки представляют собой главную опасность в вопросах творческой дискуссии в ВССП и знают свою опору в теоретических устаревших идейно-разоруженных, но еще до конца не разоблаченных формализма и вороншины.

Одним из видов давления буржуазной идеологии на попутническую литературу нужно также признать буржуазно-демократическую фетишизацию техники, рассматривающую процессы технической реконструкции в отключении от социалистического характера этой реконструкции, рецидивы реминисцентно-формалистских тенденций деборинщины (бывшей в целом, хотя и ошибочной в своей основе, платформой части революционно-попутнической литературы на определенном этапе ее развития и т. д.

Совершенно закономерна постановка в центре творческой дискуссии вопросов мировоззрения и творческого метода как основных и решающих, от которых и нужно двигаться во всей совокупности вопросов жанра, стиля, статистики и т. д., ибо до сих пор во всем пирите и дискуссии не затрагивались. Именно проблемы мировоззрения и метода выдвигаются на первый план советским строем в ВССП, теоретическим высказыванием и творческой практикой которого, хотя и неравномерно, диалектически борются и его движения в сторону принципиальных установок пролетарского литературного движения.

За литературу, пронизанную знанием идеями социализма, являющуюся орудием практики социалистического строительства и стоящую на высоком художественном уровне, против всех и всяческих попыток ликвидировать искусство вра социализме или представить это искусство как прямое продолжение линии буржуазной литературы и специфики творчества, свойственной буржуазному искусству,—так определяются лозунги, реализуя которые писа-

тель-союзник будет переходить в ряды пролетарской литературы.

7. Исходя из этих общих положений и задач, пленум правления РАПП постановляет:

а) считать работу членов РАПП в ВССП на основе линии РАПП, политически ведущей и развернутой платформы большевизма, первоочередной и важнейшей работой. Привлечь к активному участию в различных областях работы ВССП ряда членов РАПП, до сих пор в ней работой не связанных. Устранить окончательную отсталость членов РАПП, работающих в руководящих отделах ВССП перед секретариатом РАПП.

б) Критикам, членам РАПП в своей критической работе руководиться основными положениями настоящего постановления. Отметить значительную активизацию рапповской конкретной критики, занимающейся вопросами попутнической литературы, при одновременной отсталости этой активизации (отсутствие как явно незначительное количество конкретно-критических статей о попутчиках и союзниках в ряде органов РАПП и в органе ФОСП «Красная новь»). В плане теоретической работы РАПП включить издание серии книг, посвященных истории и практике попутнически-союзнической литературы. Отметить, как малоценную, большей частью рапповской критики о попутчиках и союзниках, ее схематизм, отвлеченность, недостаточное понимание специфики искусства, измерение явлений искусства крупном культурно-политической позиции, отсутствие дифференцированного подхода к отдельным группам писателей и к отдельным писателям, неумение установить конкретные особенности, отличающие творческий путь каждого из них.

Усилить борьбу с право-эмиграционистскими извращениями в вопросах попутничества, наиболее ярко проявляющимися в настоящее время в выступлениях Вяч. Полонского и находящимся еще отражение и в части рапповской критики. Примиренческое отношение и классово-враждебным тенденциям в литературе, отсутствие активной поддержки советских писателей, отсутствие критики мелкобуржуазных колебаний и элементов мелкобуржуазной ограниченности в творчестве писателей-союзников и попутчиков, неумение определить подлинный маршрут их дальнейшего продвижения и сторону практики, движение формализма, вороншины, эмпрессионизма и пр.). Одновременно решительно осудить «левацкие» перебои, частые в практике критической работы и выражающиеся в администраторском, бюрократическом окрике, безответственных нападениях на писателей, близких пролетариату, изображении писателей-союзников или попутчиков, совершенно в пределах своей органической перестройки тут или иного отдельного писателя и т. д.

Наиболее яркие случаи как право-оппортунистических, так и «левацких» извращений линии РАПП в отношении попутничества и союзничества—должны особо отсекаться специальными постановлениями секретариата РАПП, основывающимся на дате и доводиться до сведения всей организации.

8) Борясь за продвижение попутчика и союзника на позиции пролетариата, РАПП в целом обязана усилить свою борьбу со всеми попытками классово-враждебных пролетариату сил в литературе использовать трибуну искусства для пропаганды своих идей (что например имело место в «хронике» А. Пантелеева «Впрок»), добиваясь полного разгрома этих сил.

г) Секретариатам РАПП и местным АПП разработать и провести ряд мер, направленных на активную писательскую-союзников и непримиримую работу организаций пролетарских писателей (учебе и производственных конференциях РАПП, организация ряда специальных собраний и совещаний формы привлечения писателей-союзников к работе в кружках рабочих-ударников, в более постоянному сотрудничеству в органах рапповской печати и пр.).

д) Усилить работу по перестройке ФОСП по ее превращению в организацию, помогающую укреплению социалистического отряда и переосмыслению попутчиков и вливанию борющихся с буржуазной литературой и буржуазными тенденциями в литературе. Развернуть через ФОСП работу по улучшению материально-бытового положения писателя. Считать в интересах время преодоления отказ от принципа федеративности, положенного в основу работы ФОСП.

е) Предложить всем АПП национальных республик и областей РСФСР поставить во всю широту вопрос о попутнической и союзнической литературе применительно к особенностям литературной обстановки данной национальной республики или области.

о первых итогах призыва ударников в литературу

резолюция по докладу В. КИРШОНА

1. Призыв ударников в пролетарскую литературу, организованный РАПП совместно с ВЦСПС, является одним из показателей громадного роста активности широких рабочих масс в обстановке развернутого по всему фронту социалистического наступления.

Выражая собой социалистическую тенденцию к стиранию грани между умственным и физическим трудом, призыв ударников в литературу обусловлен значительными успехами культурной революции, приобретающей под руководством партии все более широкий размах в нашей стране. Вместе с тем призыв ударников свидетельствует о начавшейся подлинной перестройке РАПП на пути ликвидации отставания от темпов социалистической реконструкции, об overбесчении к большевизации рядов пролетарской литературы, росте кадров писателей-ковша-тельства по сравнению с литературой предыдущих эпох.

2. Исходя практики РАПП констатирует, что уже сейчас, когда не прошло и года с момента объявления призыва ударников, количественно измеряемость даже организация (массовость движения, рост рабочего ядра до 50 проц.), повысилась роль массовых ячеек РАПП на предприятиях на основе их участия в борьбе за промфинплан, выдвинулись и укрепились ассоциацией кадры рабочих-ударников и т. п. Вместе с тем должны быть отмечены крупные недостатки в ходе призыва, выражающиеся в том, что в ряде мест недооценивалось значение призыва как одной из форм культурно-политической активности рабочего класса, слабо участвовали в этой работе профсоюзные и комсомольские организации, вся в целом РАПП еще недостаточно повернулась во всей своей деятельности лицом к ударнику. В частности до сих пор еще не изжита «боязливая» в отношении работницы-ударников и практикуется так называемый «отпускной» подход. Это особенно сказалось на том этапе призыва, когда встала задача закрепления призывников в литкружках и организации учебы. По ряду ассоциаций отсев превысил нормальные размеры (в Туле, напр., отсеялось 60 проц. призывников), что объясняется не только летними условиями, но прежде всего слабой организационной работой, недостаточной работой по подготовке руководителей литкружков, неумением организовать творческую помощь, отсутствием учебно-методических программ и пособий. Следует отдельно отметить, что отсев значительного количества призванных представляет собой нормальное явление, так как происходил за счет случайных элементов и движения зачислений. Цифры отсева, что в некоторых ассоциациях, в частности в наших областях, призыв ударников не был достаточно развернут, что свидетельствует о полном непонимании руководством этой всей важной задачи, поставленных партией перед пролетлитературой.

3. Для творчества ударников характерна стремление к действенной, обслуживающей боевые задачи класса литературе, к реализации генеральной темы пролетлитературы — показу передовиков класса, страдающего социализм, и рабочего коллектива в целом, показ роста коммунистического отношения к труду, целеустремленности труда на соцсоревнования и т. д. Произведения ударников в массе своей посвящены разрешению актуальных политических и хозяйственных задач, стоящих перед их предприятиями.

Одновременно в творческой продукции новорожденных на новой основе некоторые недостатки, свойственные первым этапам пролетлитературы, в ряд специфических болезней, свойственных новому поколению рабочих-писателей и обусловленных низким уровнем мировоззрения и культурного развития призванных рабочих-ударников. (Узость и ограниченность тематики, схематизм, элементы натурщины и созерцательности, некритическая учеба, подражательность и пр.). В отдельных произведениях сказывается классово-враждебные влияния, крайне низок уровень художественного качества. Это со всей остротой ставит вопрос о повышении культурного уровня рабочего писателя в борьбе за овладение марксистско-ленинским мировоззрением.

4. В основе творчества ударников подтверждается преемственность и правильность старых творческих лозунгов РАПП и подчеркивается необходимость усиления работы над передачей творческого опыта старых кадров пролетписателей призывникам.

Пленум правления констатирует, что подавляющее большинство вливающихся писателей-ударников за сих пор еще не включилось по-настоящему в творческую работу с кадрами рабочих кадрами РАПП. Поэтому считает усиление от работы с призывниками-ударниками опортунистической недооценки значения перестройки РАПП и ассоциации рабочего ядра пролетлитературы.

4. В качестве основной на данном этапе призыва ударников пленум выдвигает перед всеми АПП борьбу за творческий рост вовлеченных в кружки ударников, борьбу за повышение идейного и художественного уровня их продукции, за овладение диалектико-материалистическим творческим методом.

В основу работы с ударником должен быть положен индивидуальный подход к творчеству каждого. Организации должны перестроить свою работу вот лицом творческой помощи творческому кадру ударников, организуя по всех местных авторитетные консультации, творческие вечера, личные творческие дела ударников, позволяющие следить за их ростом.

Пленум отмечает совершенно неудовлетворительную постановку учебно-воспитательной работы с ударниками. Составленные в отрыве от практической работы ударников программы, не популярны и страдают литературщиной, так как фактуре преимущественно вопросы литературной политики. Вся учебно-воспитательная работа в дальнейшем должна способствовать усилению, наряду с литературными творческими вопросами, основ марксизма-ленинизма, философии, борьбы классов и т. д. Вся учебно-воспитательная работа должна проводиться на основе литературно-творческой практики ударников.

Одновременно должна продолжаться и стать системой работы низовых ячеек РАПП вербовка лучших ударников в литературу. Участие пролетписателей в создании истории гражданской войны и истории фабрик и заводов должно быть всемерно использовано для вовлечения в ряды РАПП старых кадровых рабочих и участников гражданской войны (это особенно важно, учитывая тот факт, что в составе призывников находится главным образом рабочая молодежь).

5. Пленум поручает секретариату РАПП обеспечить выполнение следующих задач, связанных с борьбой за творческий рост ударников, призванных в литературу.

Всем ассоциациям немедленно приступить к творческой работе ударников (организации творческого актива, проведение творческого смотра, создание творческих ядер ударников, издание сборников выявляющегося творческого ядра и отдельных оружия предприятий и т. д.):

а) поставить вопрос о создании сети вечерних литературных университетов, где бы литературная учеба сочеталась с общеобразовательной программой;

б) выработать новые программы для инструктов различных типов, учитывая неоднородный состав организаций, и организовать систематический выпуск брошюр для инструктов по темам программы (для журнал-учебник);

в) поставить вопрос о создании в Москве единого консультационного центра, установив повседневный контроль за качеством консультационной работы и организовать в краевых и областных АПП кабинеты ударников;

г) создать заочные курсы литературной учебы ударников;

д) для изучения лица организаций, дифференциация учебно-творческой работы и избежания проникновения в литкружки чуждых пролетлитературе элементов, местные АПП должны организовать изучение и проверку состава кружков.

6. Пленум подчеркивает, что решающим условием дальнейшего продвижения пролетарской литературы на пути к гегемонии, на пути к созданию большого искусства большевизма является помощь внимания всей организации к идейно-воспитательной работе с призывниками-ударниками. Пленум обязывает критические кадры РАПП и редакцию рапповских журналов обеспечить систематическую критику творчества ударников.

проект нового положения об авторском праве

на первом пленуме мосгоркома писателей

Лишь небольшая часть, сгруппировавшаяся вокруг Мосгоркома писателей, приняла участие в работе пленума. Литературщина, пассивизму все еще исключительно роль профессиональной организации, остались безучастными к пленуму. Весь интерес и внимание сосредоточились вокруг вопросов финансового и бытового положения, писатели проявляют весьма слабый интерес к профессиональной и массово-творческой работе Мосгоркома.

Первый день пленума был посвящен докладу представителя комитета по делам печати т. Гиршфельда — о новом положении об авторском праве.

Подробно останавливаясь на вопросах оплаты авторского труда, т. Гиршфельд заявляет, что Комитет по делам печати, прорабатывая эти вопросы совместно с массовой ФОСП, руководствовался постановлением ЦК партии, создание условий, стимулирующих писательский труд, исключающих произвол и уничтожающих уравниловку и в дифференциации оплаты авторского труда в полной зависимости от художественного и идеологического качества произведения.

Докладчик подчеркивает, что проект, представленный ОГИЗ и согласованный им без участия писательской общественности, предусматривал лишь хозяйственные интересы издательств, тогда как Комитет по делам печати внес значительные улучшения в новое положение об авторском праве. Но только частично устранило, что

общая сумма авторских расходов по изданию книги в десятки раз превышает сумму оплаты авторского гонорара, составляющего авторский расход по изданию.

По улучшению положения писателя указывают выступления, необходимые также бороться с безответственностью авторов, требовать от них современной сдачи материалов в редакцию и точного выполнения всех пунктов и сроков, предусмотренных договорами.

В широко развернувшихся прениях по докладу т. Гиршфельда выступавшие товарищи единодушно отмечали несомненные преимущества нового положения об авторском праве по сравнению с действовавшими до последнего времени законом 1928 года. Было внесено несколько конкретных предложений, в частности — по вопросу об оплате произведений национальных авторов, чьи рукописи переводятся на русский язык, по будущим мапрам на национальном языке и т. п., по вопросам утверждения оплаты детской драматургической продукции (тт. Акульшин и Соковский) и художественных произведений, используемых для учебников средней школы (т. Гвездин). Следует отметить также чрезвычайно интересное предложение т. Кирпотина (Центрдетский горсовет писателей и создание при горсоветах писателей ревизионно-оплатных комиссий, которые должны вы разрешением спорных вопросов о оплате авторского труда.

Второй день пленума был занят докладом представителей Сектората писателей тт. Вольпина и Ромова. Самый факт постановки на пленуме доклада ленинградских товарищей должен быть отмечен как положительное явление, свидетельствующее о готовности ленинградской и московской профессиональных организаций после работу в тесном единстве.

Выступавшие в прениях товарищи отметили деятельность докладчиков (т. Тихонова), отсутствие симпатии и слабую постановку культурной работы (т. Сейфуллиной), отсутствие единства и непрерывности в изучении и удовлетворении запросов читателя (т. Марсакий).

Выступивший затем т. Лившиц осветил в кратких чертах работу Мосгоркома писателей, подчеркнув, что работа в контакте с Ленгорклубом сможет предотвратить писательские профтравмы от некоторых ошибок и позволит путем постоянного обмена опытом поставить профсоюзную работу на должную высоту.

В заключение, между Московским и Ленинградским горклубом состоялось принципиальное соглашение о заключении договора на соцсоревнование. Точные условия и конкретные договоры будут выработаны в ближайшее время специальными комиссиями.

будем крепить крылья советов

построим самолет „ударник пролетарской литературы"

По инициативе литкружка фабрики «Динамо» секретариатом МАПП была открыта подписка на постройку самолета «Ударник пролетарской литературы». Литкружком фабрики «Динамо» и персонально В. Киршон, И. Боровой, А. Абальмасов, С. Фридланд и Т. Виленкин внесли различные суммы и издали другие литераторы и отдельные писатели последовать их примеру (см. № 47 «Литгазеты»). Однако до сих пор этот список остался без ответа. Подписка на постройку самолета может оказаться серьезной.

Редакция «Литературной газеты» предлагает массовому сектору Мосгорома писателей провести перекличку среди писателей на постройку самолета «Ударник пролетарской литературы».

всесоюзное совещание писательских профорганизаций

ЦК профсоюзов и печатников созывает в октябре всесоюзное совещание профессиональных организаций. Для подготовки к этому съезду происходят ряд предварительных совещаний писательских профорганизаций в крупнейших литературных центрах.

Состоялось совместное совещание московского и ленинградского отделов писателей, для ознакомления с профработой на местах. Мосгорком предполагает послать в Ленинградскую и на Северный Кавказ, а Ленгорком писателей—на Украину (Харьков, Киев).

Всесоюзное совещание ставит своей задачей перестройку и развитие работы профорганизаций писателей. На повестке дня совещания — доклад ФОСП о художественной литературе, доклад ОГИЗ о кадрах, доклады Мосгорома писателей об опыте организационно-творческой работы и доклад Ленгорома писателей об опыте социально-бытовой работы.

почему писатели в стороне?

работа по созданию „истории гражданской войны"

В РЕДАКЦИЮ ИГВ

Редакцией ИГВ разработана инструкция по собиранию и обработке материалов «Истории гражданской войны».

Для содействия редакции «Истории» гражданской войны» в областных, краевых и республиканских центрах будут созданы комиссии из представителей истпартов, обществ краеведения, ОблГИК, ОблОНО, крайкомов, нац. ЦК, отделений общества историков-марксистов, областных или республиканских архивов политсекторов РККА, комиссий по делам быв. красных партизан и красногвардейцев, ассоциаций пролетписателей в областных газет.

Задача комиссий осуществить руководство и помощь в работе низовых ячеек содействия изданию «Истории», организуемых при партколлективах фабрично-заводских предприятий, совхозов, колхозов, интеллигентский, архивов, музеев, учреждений и общественных организаций.

Комиссии организуют кабинеты и уголки по истории гражданской войны, консультационную помощь участникам гражданской войны, работникам архивов, музеев, учреждений и общественных организаций.

Инструкция отмечает, что «История гражданской войны» должна быть построена на точно проверенных фактах, что она должна дать полное и правдивое освещение событий 1917—1922 гг.

Комиссии должны собрать для редакции ИГВ всю имеющуюся большую научно-историческую и художественную литературу о гражданской войне—книги, сборники, статьи и воспоминания, напечатанные ранее отдельными изданиями или в периодических органах. В центральных и местных архивах и музеях должна немедленно начаться работа по выявлению и обработке документов, относящихся к гражданской войне. Для этой работы на места будут командированы авторы, работающие над «Историей».

Собирание и обработка материалов ИГВ будет проходить в ударном порядке, чтобы ее можно было закончить к 1 января 1932 г.

ПИСАТЕЛИ НЕ ПОМОГАЮТ В СОЗДАНИИ «ИСТОРИИ»

За первый месяц работы редакции «История гражданской войны» уже поступило несколько сотен рукописей. Основной кадр авторов—бывшие красные партизаны—участники гражданской войны. Присланный материал представляет в основном воспоминания об отдельных событиях и эпизодах гражданской войны. Материал рисует действия отдельных частей РККА и партизанских отрядов, действия белогвардейских банд, контрреволюционных частей, деятельность интервентов.

Просмотренные рукописи авторов-участников гражданской войны, показывают большое желание передать богатый фактический материал и помочь созданию «Истории», отвечающей действительности. В отношении литературной квалификации этот материал очень слаб.

Редакция ИГВ ждет помощи со стороны писательского актива и литорганизаций в литературной обработке присланных материалов, а также помощи наиболее авторам в создании произведений по «Истории гражданской войны». Между тем до сих пор как писатели, так и литорганизации как следует этой помощи редакции не оказывают.

*

Правление ОГИЗ, обсудив вопрос об издании «Истории гражданской войны», приняло на себя это издание и постановило организовать в системе ОГИЗ секретариат редакции ИГВ. Заведующим редакцией «Истории гражданской войны» утвержден И. М. Дзинилов.

А. М. ГОРЬКИЙ НА СОБРАНИИ УЧАСТНИКОВ ГРАЖДАНСКОЙ ВОЙНЫ

В Центральном доме Красной армии 10 сентября было проведено совещание объединений всех землячеств—видных участников гражданской войны. В этом совещании принял участие Максим Горький.

На совещании были заслушаны доклады начальника музея РККА тов. Трофимова и председателя одного из землячеств т. Гаро, которые сообщили, как землячества предполагают принять участие в создании «Истории гражданской войны».

А. М. Горький в своем выступлении рассказал о значении издания ИГВ и о тех причинах, которые вызвали необходимость его издания и о практической работе, которая сейчас развертывается редакцией «Истории».

Совещание землячеств постановило обратиться ко всем участникам гражданской войны с призывом принять участие в разработке и составлении материалов гражданской войны.

КОМСОМОЛ ВКЛЮЧАЕТСЯ В РАБОТУ ПО СОЗДАНИЮ ИГВ

ЦК ВЛКСМ предложило всем комсомольским организациям немедленно приступить к популяризации решения ЦК ВКП(б) об издании «Истории гражданской войны» и принять активное участие в подготовке этого издания.

Участники большую роль, которую играл комсомол в гражданской войне, ЦК ВЛКСМ признал необходимым отразить во всех изданиях ИГВ участие комсомола и рабоче-крестьянской молодежи в гражданской войне и включить в план издания особую тему: «Комсомол в гражданской войне».

Секция юношеского движения Института Ленина поручено организовать сбор и обработку материалов, отражающих участие комсомола в гражданской войне. При секции создана группа содействия в помощь редакции ИГВ. Этой группе поручено привлечь к своей работе комсомольцев-участников гражданской войны. Аналогичные группы содействию созданию «Истории» будут организованы при местных комитетах и ячейках комсомола, которым предложено взять на учет бывших участников гражданской войны—комсомольцев и вечернюю молодежь для привлечения их к собиранию и записанию материалов по ИГВ.

В музеях революции, домах культуры и на предприятиях организуются беседы по участию комсомола в гражданской войне.

ЦК комсомола предложил всем комсомольским газетам и журналам, помимо освещения задач издания ИГВ, организовать сбор материалов по «Истории гражданской войны» и участию в ней комсомола.

обзор печати

конкретная критика в рапповских журналах:

на литпосту, рапп, рост, октябрь

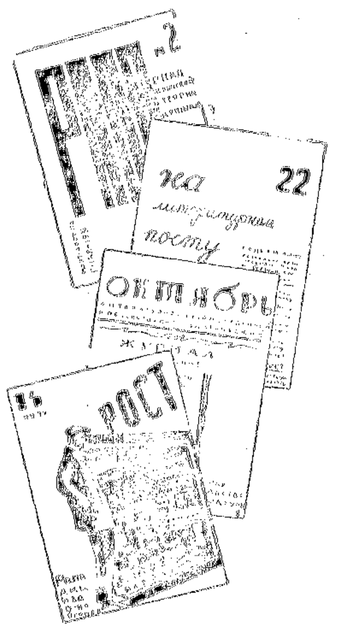

Пленум правления РАПП (февраль 1931 г.) в решении по докладу т. Авербаха «...считает необходимым, чтобы во времени Всероссийского с'езда пролетписателей специальные критические органы РАПП посвящали конкретной критике уже не менее половины всего печатающегося материала. Критические отделы художественных журналов должны быть преимущественно отведены под конкретную критику. Отмечая крайнее однообразие и бедность наиболее часто «практикуемых» критических «жанров», пленум предлагает наряду со статьями об отдельных писателях и произведениях вводить в широкую практику тематические и проблемные обзоры, читательские и писательские анкеты, коллективные отзывы и пр.».

Надо констатировать, что из четырех центральных органов РАПП—трем это решение выполняется пока неудовлетворительно.

Примером четкого проведения в жизнь лозунга «лицом к конкретной критике» является только «На литпосту». Журнал этот понял слова резолюции: «со времени Всероссийского с'езда пролетписателей» не формально. Результаты налицо. Уже в № 8 (март) до опубликования вышеприведенной резолюции, конкретная критика занимает 19 страниц из 45, т. е. около половины, в № 11 (апрель)—20 страниц, в № 18 (июнь)—24 страницы. В других номерах конкретная критика занимает меньше места, но все же является центральным узловым отделом, каким она и должна быть в массовом журнале марксистской критики. При этом отнюдь не страдают вопросы литературной политики, методологии, смежных искусств. Большое накопление удачного творческого опыта, делается опыт новообразующим рычагом, преобразующим и культуру, уделяется большое место иностранной пролетарской и революционной литературе. Вводятся новые «жанры»: обзоры журналов; проводится писательская анкета, дающая интересный материал как о старом и новом типе писателя, так и о творческой жизни современных писателей; помещен коллективный отзыв литгруппы, являющийся групповым обзором; наконец, статьи и рецензии нередко сопровождаются карикатурами и эпиграммами, усиливающими их действие. О ряде крупных произведений пролетлитературы помещено по нескольку статей.

По нераду с этим надо отметить, что журналом смазаны дискуссия о «Последнем из удэге» А. Фадеева: помещены две статьи, содержание—особенно второй—ряд неправильных положений, и на этом дискуссия оборвалась.

Необходимо указать и другие недостатки журнала: политический лицемер, снизивший такую большую положительную роль в истории нашей литературы, в этом году почему-то упразднен. Вместо него помещены короткие рецензионные «заметки», но и они скоро выпали. Определенно неудачна информация библиографического института. Рецензионные обзоры начали после пленума прекратились. По главной методической «На литпосту», как и всех критических журналов, состоит в том, что не налажена проверка исполнения. Вот два факта: в № 3 изымание легкой кавалерии ОГИЗ предлагался вопрос: почему ГИЗ и «Федерация» одновременно выпускают 15-томное собрание сочинений А. Толстого. В № 4 рецензент требует взять книгу С. Григорьева «Революция на рельсах». Но из дальнейших номеров журнала читатели не узнают о результатах этих требований.

При всех этих недостатках «На литпосту» все же показал себя действенным видом формы работы, передовым журналом, по которому должны равняться остальные рапповские журналы. К сожалению, они этого пока не делают. Возьмем для выявления номера «РАПП». Она содержит чрезвычайно ценные материалы и является несомненным достижением, знаменующим новый этап в развитии нашей теоретической мысли. Но... где конкретная критика? Она представлена в журнале очень ограниченным количеством статей.

«Рост» поместил ряд ценных материалов. Следует отметить подборки, посвященные поэтическому и театральному вещанию, (а очерковое почему обойдено?) и др. Но наряду с этим проявляется и слабость конкретной критики. Правда, еще в № 2 (январь) журнал поместил обзор молодежной литературы—тема актуальная и освещена хорошо. Но уже статья Лункарского о Достоевском и Гейне не может удовлетворить массового читателя. Статья Небаха о Фурманове содержит ряд интересных замечаний, но не претендует на характеристику творчества Фурманова. Ничего общего с марксизмом не имеет высокопарная статья Когана о Р. Роллане. Редакция оторвалась даже писательские с целью положений автора и этим ограничилась. Но «Рост» рассчитан на массового читателя, и для того чтобы этот читатель не принял на веру неправильные утверждения автора статьи, надо было дать тут же развернутую критику этого «ряда положений».

Сравнительно богат конкретной критикой № 7 (апрель). Здесь есть статья о «Последнем решительном», и о творчестве Иллеша, и статья Селивановского о помещенном тут же стихотворении Сурикова (к сожалению, за него получаем это единственный случай, когда вместе с произведением печатается его разбор). Но уже в № 8 мы находим только кропотливый обзор серии «На фронтах пятилетки» (заметка о Малюгином не дает анализа его творчества). В специальном горьковском номере (№ 9) нет ни одной статьи о творческом пути Горького, о «Климе Самгине». Зато есть только статья о Малыгине. Признаки перелома появляются в № 10 (май), когда вводится «страницы о литгруппах»—мероприятие, которое можно только приветствовать. В № 11 (июнь)— дала обстоятельная редакционная статья о Демьяне Бедном и рецензии на стихи Де-Хевеши-Сафи и на антологию М. Кольцова. Но в № 12 к новеллам Вальфа дана статья о его личности, а не о творчестве. В том же номере, помимо статьи Караваевой о том, как она работает, в новый ее рассказ (новидимому отрывок из «Бизня» или «Молинска»), редакция не догадалась дать здесь же статью о творчестве Караваевой или об ее последних произведениях.

Журнал прошел мимо таких принципиальной пролетлитературы, как «Трагедийная почта», «Хлеб» «Разбег». «Последний из Удэге» и др.

Перейдем именно к «Октябрю». На семи мат «моем только две конкретные критические статьи. Это статьи Авербаха о «Жизни Клима Самгина» и статья Малыгина о «Тихом Доне». Кроме того есть одна литпортрет—статья Шиллера о Верте, сопровождающая переводы стихов Верта (№ 1—5) и статьи Бакулева о болгарских революционных писателях, сопровождающая переводы болгарских поэтов. Эти сопроводительные статьи—хорошее начинание, но оно проводится журналом весьма робко: помещены статьи только о переводных статьях, да и то не о всех. Но вот библиографический отдел. Очень хорошо, что «Октябрь» вводит в широкое употребление «жанр» групповых обзоров. Но нельзя же ликвидировать как жанр рецензии об отдельных произведениях. В результате этого «перегиба» никакого освещения в журнале не получили книжки рабочих-ударников, не говоря уже о произведениях, печатавшихся в «Октябре» частично или полностью: «Рождение героя» Либединского, «Анфиса» Иллеша, «Последние из Удэге» фадеева, «Гавана» Караваевой, «Проба» Колосова и Герасимовой, «Большевикам доступны и весны» Луговского, «Самотрой» Медведского, «Разбег» Ставского, «Гнездо горит» Иллеша и др.

Таким образом в работе критического отдела «Октября» на лицо прорыв, скорейшая ликвидация которого должна быть делом чести для «Октября».

об'явление

Согласно постановления секретариата ФОСП и президиума горкома писателей выходные дни Федерации писателей, входящих в состав ФОСП, литературных организаций и горкома писателей переносятся, начиная с 13 сентября с. г. на вторые и седьмые числа. «Литературная газета» с октября месяца будет выходить по 2-м и 7-м числам.

темплан кинофабрики союзкино

Кинофабрики об'единения Союзкино подготавливают темплан с выделением группы ведущих фильм, которым будет уделено особое внимание. В числе этих ведущих фильм намечаются следующие: «Брезиль», «Смольный», «Последняя русская царица» (по книге Балаева «Большевики в государственной думе»), «Разбойник из Багдада», «Ставка Николай II», «Пересыльный лагерь», «Отрыв», «Вулкан». По целому ряду этих фильм заключены уже договоры и пишутся сценарии.

успех советского фильма в америке

В Нью-Йоркском театре Камео демонстрируется с большим успехом советский фильм «Закон гор».

Печать отмечает появление этого фильма многочисленными рецензиями, в которых действие режиссера и фотографии об'являются первоклассными. Фильм идет под учетом аншлаг.

гастроли театра пролеткульта

1-й Рабочий театр Московского пролеткульта в гастрольной поездке по маршруту Харьков—Запорожье-Каменское, Днепропетровск и Одесса провел большую массовую культурно-политическую работу. Концертная работа на местном материале.

Бригадой театра обслужены целый ряд заводов: в Харькове — Харьковский тракторный, паровозостроительный, электромеханический, в Запорожье-Каменском — металлургический им. Ф. Дзержинского, в Днепропетровске — металлургический им. Петровского, в Одессе — судостроительный им. Марти, сельмашстрой им. Октябрьской революции.

Коллектив театра ударники металлургического завода имени Ф. Дзержинского вручили красное знамя.

бригада камерного театр в цчо

Бригада Камерного театра в составе 12 человек под руководством режиссера С. А. Марголина, выделенная для работы по хлебозаготовочной кампании в ЦЧО, возвратилась в Москву.

В течение месячного срока бригада обслужила 43 колхоза, 3 совхоза и одиннадцать единоличников Грайворонского и Хворостянского районов.

В 18 разных пунктах было дано 21 спектакль — пьесы «Поповоръ» Фабрики и 20 концертов.

указания „литгазеты" в действии

В № 34 от 25 июня «Литгазета» дала обзор печати литстраниц «Ореховой правды», указав на совершенно неудовлетворительную работу Орловской АПП.

В статье работника ОрлАПП М. Кореева в «Орловской правде» сообщается.

«Актив ОрлАПП, проработав своевременные указания «Литгазеты», решил перестроиться... ОрлАПП со всей энергией должна взяться за реализацию этой установки (цитата из обзора «Литгазеты»).

На днях ОрлАПП созывает широкое литературное совещание. В нем должны принять участие представители профорганизаций печатных заводских газет, рабкоры-ударники..." и т. д.

«Литературная газета» ждет от Орловской АПП—конкретной реализации решений ОрлАПП о перестройке работы.

нам пишут

* Энциклопедия, являющаяся справочником и высшим авторитетом для читателя, должна быть тщательно проверенной и давать действительно научный материал. Литература зачастую допустила целый ряд ошибок и промахов, прежде мелких, но тем не менее существенных. Так например: в статье XVIII века Некрасова звали не Ефимом, а Ефимьей. Неправильно отчество критика Измайлова, равно как и дата его первого произведения (не 1796, а 1795 г.). Неправильны названия критика Крамер-Фельда. Приписана Белинскому книга под названием «Среди литературы и учебных», которая является работой Б. Глинского.

Минск. Б. СИНЬКО

* Орган Ленинградского облгорфронта журнал «Ударник» ведет большую воспитательную работу среди рабочих и ударников ленинградских предприятий. Журнал умело, что об во-время поднимает и мобилизует внимание читателя к вопросам сегодняшнего дня и дает место творчеству рабочих-ленинградцев в литературе. Сильным местом журнала является его критический отдел. В лучшем случае дается краткий пересказ набранной книги с указаниями, следует или не следует ее читать. Руководству критической страницей следует подумать о повышении качества работы.

Ленинград. Г. Ф.

извещения

* 15 сентября — 17 ч. 30 м. — в помещении редакции журнала «Молодая гвардия» (б. Чернышевский пер. 6) — очередное совещание творческого актива Сокольнического районного МАПП.

* 15 сентября — 18 ч. — в клубе ФОСП состоится МАПП созывает экстренное собрание всего писательского актива МАПП. 1. Обсуждение писателей об их работе по подготовке первой пятилетки. 2. Обсуждение вмешательства в МАПП творческой продукции по показу лучших. Выступления тт. Зелка, Кириленко, Плавтинкин, Жига Гладков, Лункин, Колосов, Чуркин и Богданов, Гидаш, Уткин, Алтаузен, Б. Иллеш и В. Герасимова Ремизов, Тарасов - Родионов, К. Миндек, М. Алексеев, М. Светлов Багрицкий, Кудрейко, Сикорский. Присутствовать тт. Панферов, Ильенков, Исбах, Юрий Тарин, Таманцев, Луговской, Шишков, Шагинян, Ольдерогге, Виноград, Медведев, Мария Белкиевский В. Лемке, Бронштейн, Сельвинский, Поляк, Ермилов.

* 16 сентября — 18 ч. — в клубе ФОСП — собрание критической бригады МОСПОКАФ.

* 17 сентября — 19 ч. — в «Новой кузнице» — очередное литобследование. Доклад т. Москвина «Композиция рассказа».

* 19 сентября — 19 ч. — в клубе ФОСП — критический сектор ФОСП организует доклад М. Кольцова о поездке героев социалистического труда.

* 23 сентября — 18 ч. 30 м. — в клубе ФОСП — общесоюзный актив МАПП. Доклад т. Ермилова об итогах пленума РАПП.

* Заседания секретариата ФОСП (проводящие 4, 14 и 24 каждого месяца), — закрытые. Представители писательского актива приглашаются принимать деловое участие в работах секретариата.

ЧУ ПРАВДЕ?

В «Литгазете» от 5 сентября в отчете о прениях по докладам Сазонова и Малахова приводится в Ленинграде напечатано:

«Если теперь Штейнману, если другие поэты полностью разоблачены и разоружены, декларация действительно не нужна» следует читать так:

«Можно ли теперь Штейнману это правые почти полностью разоблачены, что декларация действительно не нужна? Нет, это далеко не так».

Ответственный редактор: С. ДИНАМОВ.

РЕДКОЛЛЕГИЯ: Н. Асеев, С. Динамов, И. Жига, Л. Ильинский И. Катаев, Г. Коренев, Н. Огнев, А. Селивановский, И. Сельвинский, М. Слонимский.

ИЗДАТЕЛЬ: Журнально-газетное об'единение («Огонек»).

ИЗДАТЕЛЬСТВО „ФЕДЕРАЦИЯ"
ВЫШЕЛ ИЗ ПЕЧАТИ
ВОСЬМОЙ НОМЕР
„ЛОКАФ"
ежемесячного литературно-художественного журнала Литературного об'единения Красной армии и флота

В номере:

Ден СЛАВИН—«История одного стрелка» (рассказ). Л. ЛЕЙТЕЙЗЕН—«Кочубей» (из романа «Шагают массовики»). Фр. БАЙСКОЙФ «Вчера и завтра» (главы из романа). Э. МЕЛОВ и Б. ЛАЗИН—«Походная» (стихи). Павел ДЫБА—«Стахэ» (очерк). РАВНЕНИЕ НА ЛУЧШИХ: С. ВАНЮШЕВ—«Адмирал». П. ЧЕРЕМЫСИН—«Винтовка». Н. СИНЕЛЬНИКОВ—«Из записной книжки». НА ФРОНТАХ ЛИТЕРАТУРЫ: Мих. БЕККЕР—«За обычную лояльную позицию». ТРИБУНА ЛОКАФ: В. ЛУГОВСКОЙ—«Современность и писатель». БИБЛИОГРАФИЯ: Ф. ЭВОЛЬДИН—«Пока горит Вена» В. Алексеев, А. БУБНОВ—«В дому в огне» В. ЛЕБЕДЕВ—«Белогвардейщина». ХРОНИКА ЛОКАФ: Разворачиваем агитационную работу на местах. Обращение ПС ЛОКАФ.

Условия подписки: на год — 12 руб., на 3/4 года — 7 руб., цена отдельного номера—1 руб. 25 коп.

Подписка принимается во всех почтовых отделениях: на весь 1931 г. (комплектом, начиная с № 1), на 2-е полугодие (начиная с № 7).

Адрес редакции: Москва, ул. Воровского, 52, клуб ФОСП им. М. Горького.

ЗА создание большого искусства большевизма.
ЗА сплочение всех революционных сил на фронте литературы.
ЗА осуществление гегемонии пролетарской литературы.
ЗА новые кадры, приходящие в литературу из недр рабочего класса и колхозного крестьянства.
ЗА преодоление литературой отставания от напряжения социальной действительности.
ЗА интернациональную связь советских писателей всех наций СССР с революционными писателями мира.
ЗА литературу, крепящую оборону СССР.

БОРЕТСЯ
ЛИТЕРАТУРНАЯ ГАЗЕТА
орган Федерации об'единений советских писателей
ВЫХОДИТ РАЗ В ПЯТИДНЕВКУ
Цена номера 5 коп.

Подписная цена: 3 м.—3 р. 50 к., 6 м.—7 р. 75 к., 9 м.—10 р. 50 к.

Подписку сдавайте только почте

Подписка принимается до определенного срока, указанного номер, местной почтой. О его выходе до дня переподписки на следующий месяц.

Журн.-газетное об'един. („Огонек")

УДАРНИКАМ, призванным в литературу, показывающим страницы великой героической стройки социализма в нашей стране нужна документальная фотография. Вспомните блестящие выразительные фотоснимки, сделанные писателем С. Третьяковым к очерку „Сознания жизнь". Каждый писатель, поэт, очеркист, удачник, призванный в литературу, должен изучить технику фотографии, научиться владеть фотоаппаратом. Как снимать, чтобы фото были действенны, политически и художественно насыщены? На эти вопросы дает ответ

„ФОТОКОР"
новая массовая ежедневная газета — орган Союзфото и ОЗПКФ
ОТКРЫТ ПРИЕМ ПОДПИСКИ С СЕНТЯБРЯ МЕСЯЦА
Приложение „Библиотека Фотокора" (3 книжки в месяц)
ПОДПИСНАЯ ЦЕНА:
газ. „Фотокор" — 12 м.—3 р. 50 к., 6 мес. — 1 р. 75 к., 3 мес. — 90 к.
Газ. „Фотокор" с приложением библиотеки „Фотокора" 12 м. — 12 руб., 6 м. 6 руб., 3 мес. — 3 руб.
Подписка принимается исключительно почтой и письмоносцами
Цена отдельного номера газеты—10 коп.
ТРЕБУЙТЕ ВО ВСЕХ КИОСКАХ И У ГАЗЕТЧИКОВ
Журнально-газетное об'единение „Огонек")

РАПП и ИНСТИТУТ ЛИТЕРАТУРЫ КОММУНИСТИЧЕСКОЙ АКАДЕМИИ
ВЫПУСКАЮТ НОВОЕ ИЗДАНИЕ
„ЛИТЕРАТУРНОЕ НАСЛЕДСТВО"
Под редакцией Д. АВЕРБАХА, И. ГИППОЛИТА и Ф. РАСКОЛЬНИКОВА

«ЛИТЕРАТУРНОЕ НАСЛЕДСТВО» — исходит в своей работе из ленинского указания о необходимости критического пересмотра и переработки культурного наследства прошлого. «Л. Н.» разрабатывает с марксистско-ленинских позиций под углом зрения современности узловые вопросы истории русской общественной мысли, истории литературы и истории журналистики.

«ЛИТЕРАТУРНОЕ НАСЛЕДСТВО» — публикует неизданные материалы и документы по истории литературы и истории общественной мысли. Особое внимание «Л. Н.» уделяет разысканиям и публикациям неизданного и забытого литературно-печатного наследия классиков марксизма. В центре внимания будут стоять публикации материалов и документов, относящихся к истории и предыстории пролетарской литературы.

«ЛИТЕРАТУРНОЕ НАСЛЕДСТВО» — впервые в литературе ставит задачу систематической и плановой разработки истории пролетарской печати, причем внимание «Л. Н.» будет уделено на условиях грядущей большевистской журналистике и изучению роли Ленина как редактора.

«ЛИТЕРАТУРНОЕ НАСЛЕДСТВО» — имеют отдел критических обзоров, которые будут знакомить читателя со всеми литературными новинками, относящимися к кругу вопросов, разрабатываемых нашим изданием. Особое внимание будет уделено анализу немарксистского наследия прошлого, в настоящее время выпускаемого. Для обзоров систематически будут привлекаться историко-литературные издания Союзных республик, а также Запада и Америки.

Издание богато иллюстрировано

Объем каждой книги 300 страниц

Подписная цена 7 р. 56 к. на 3 книги, цена отдельного номера в розничной продаже—2 р. 75 к.

Подписка принимается почтой и письмоносцами

Редакцией «Л. Н.» и журн.-газ. об'един. (ОГИЗ) (Москва 6, Страстной бульвар 11) принимаются заявки на высылку 3 выпусков наложенным платежом за 7 р. 50 к. Пересылка за счет издательства

ЖУРН.-ГАЗЕТНОЕ ОБ'ЕДИНЕНИЕ («ОГОНЕК»)

ПРОДОЛЖАЕТСЯ ПОДПИСКА НА ЖУРНАЛ ТЕОРИИ И ПРАКТИКИ БОЕВОЙ ПЕЧАТИ

ЖУРНАЛИСТ

Выходит пятые 10 дней
Приложение — библиотека „Журналиста" стр. 4 печатных в год

«Журналист» освещает текущую работу печати, дает руководящие обзоры газет, организует обмен ценным опытом газетной работы. Печатает статьи по истории, теории, технике печати. Сообщает новости полиграфии и печати за границей

ПОДПИСНАЯ ЦЕНА:
1 мес.—6 р. 50 к., 6 мес.—3 р. 50 к., 3 мес.—2 р.
С приложением библиотеки: 12 мес.—10 р., 6 мес.—5 р. 50 к., 3 мес.—2 р. 75 к.
(с библиотекой подписка прин. только пожизненно)

Подписку принимает только почта. Сдавайте подписку заблаговременно до следующего срока, установленного местной почтой
ЖУРНАЛЬНО-ГАЗЕТ. ОБ'ЕД. ОГИЗ. «ОГОНЕК»

ЧИТАЙТЕ „Литературную газету"

ПРИЕМ ОБ'ЯВЛЕНИЙ В „ЛИТЕРАТУРНУЮ ГАЗЕТУ" ПО ТЕЛЕФОНУ № 1-43-96

ТРЕБУЕТСЯ „КОЛОКОЛ" — ГЕРЦЕНА и др. заграничные изд. того времени, прошу сообщить комплекты, отд. №№ по ней сохранности, Москва, Красная пл., 17, кв. 13, С. Л. Штейн. тел. 1-34-9

РЕДАКЦИОННО-ИЗДАТЕЛЬСКИЙ ИНСТИТУТ при ОГИЗе (Москва)

с 5 сентября с. г. об'являет прием на заочный сектор на отделения:

1) общественно-политической редактуры;
2) редактуры художественной и детской литературы и критики.
3) издательское.

Заочный сектор готовит специалистов по учебным планам и программам РИИН. Лица, окончившие заочный сектор получают право и диплом и приравниваются по своим правам к лицам, окончившим стационарный РИИН.

На отделение общественно-политической редактуры принимаются исключительно члены ВКП(б) с трехлетним стажем. На остальные отделения преимущественным правом зачисления пользуются члены ВКП(б) и ВЛКСМ, рабочие-ударники призванные в литературу, члены пролетарско-колхозных писательских организаций и рабочих редакционно-издательского дела (по командировке) не моложе 18 лет.

Подробные правила приема в институт высылаются по первому требованию с приложением двух 15 коп. марок.

АДРЕС: Москва, Мясницкая ул., 21/5. Редакционно-издательский институт при ОГИЗе, заочный сектор.

Секретарь РИИН

ПОПУЛЯРНАЯ ИЛЛЮСТРИРОВАННАЯ БИБЛИОТЕКА
„ВСЕМИРНАЯ ИСТОРИЯ"
Под общим руководством Е. В. ТАРЛЕ

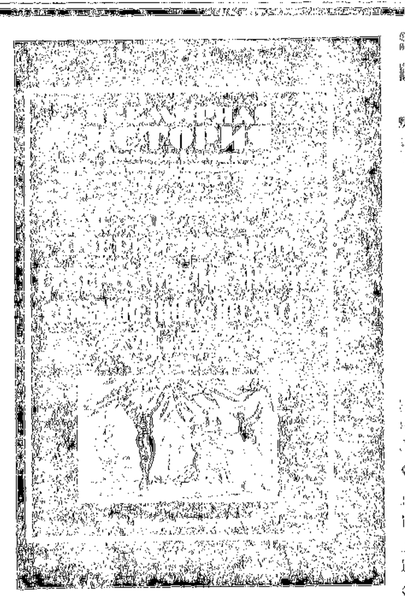

Заканчивается печатанием и на днях будет разослана подписчикам книга № 3

Е. О. ЗАСТАВСКИЙ
„Очерки истории Северо-Американских Соединенных Штатов XVIII и XIX вв."
В книге 227 стр. + 45 иллюстраций.

Намечаются печатанием и в ближайшее время выйдут в свет следующие книги:

№ 4—Н. М. НАКУЛЬ и В. Ф. СЕМЕНОВ
«Ранние буржуазные революции».

Н. М. НАКУЛЬ—«Нидерландская революция XVI в.».
В. Ф. СЕМЕНОВ—«Великая английская революция».

№ 5—6 Б. В. ГРАВЕ, М. К. ПЕЧЕНКИНА, А. М. ПАНКРАТОВА, Б. Б. СИДОРОВ и М. С. ЮГОВ
«Очерки истории пролетариата СССР».

Подписчикам на «Всем. ист.», не внесшим очередного взноса к 1 сентября по «Книжку» — 3 р. «Огонек»—техника»—4 р. и «Борьба классов»—3 р. 50 к., во избежание прекращения высылки изданий, надлежит немедленно внести просроченный взнос. Впредь же очередные взносы также просим вносить почтовым переводом.

Журн.-газетное об'единение («ОГОНЕК»)

Уполн. Главлита В 4871.

Типография (39) им. «Мосполиграф», пр. им. Сверчкова-Столыпина, д. 3.